朝鮮日報
第二夕刊
十五日(金)
本紙朝夕刊十二面
朝鮮日報社

英國陸軍先遣部隊 마지노要塞에到着

前進基地獨軍退却을開始

【바젤十四日發同盟】바젤佛國人側에들어온 情報에依하면 英國陸軍의 先遣部隊는 十四日비로소 마지노線에到着하여 佛軍將兵의 歡呼를바며 同要塞線에 들어갓다고한다 英國派遣軍이 맛게된戰線이 果然어데인가는 正確하게 判明되지안호나 一般으로 마지노線의 西翼 모젤河와 자르地方사이일것이라고한다

【巴里十八日發同盟】佛軍司令部는十四日 獨佛戰線의 目下戰況에關하여 콤뮤니케로써 佛軍은着着有力한 前進을繼續하고잇서 그사이에 獨逸兵若干을 捕虜로하엿다고 發表하엿다 (寫眞은 마지노線에 出動한 英陸軍)

【巴里十四日發同盟】前線으로부터의 報道에依하면 자르브뤽켄南方 丘陵에布陣한 自軍의 크룹부製重口砲의 高度의爆發力을가진 掩護射擊下에 退却을 開始하엿다고한다 佛國機械化部隊는 右獨軍의 退却을수지안코 追擊하여 多數의投降兵을 어덧다 十四日 佛軍司令部公表의「捕虜多數를어덧다」고 말한것은 右追擊戰의 戰果이다 獨砲兵部隊는 佛國側의 폴바하자르게미닝으로부터 자르브뤽켄에 通하는 가장 重要한 두개의道路와 鐵道를 破壞하엿다 降雨로 機械化部隊의活動은 如意치못하나 佛國側으로서는 天候不良으로 도로혀 獨軍偵察機의 活動이 敏活치못한사이에 三日來占領한 諸陣地를 確保할수가 잇섯다 軍事通의意見을 綜合하면

一、자르브뤽켄前面의 佛軍前衛部隊로하여금 包圍體形을 取하게하고 主力은 모젤河西岸에沿하여 大部隊를誘引하므로써 자르브뤽켄要塞線 突入의 機會를엿보고잇다

二、佛軍의 主力線은 자르브뤽켄의南方及 南東方에잇고 獨軍이破壞한 道路線에沿하여 前進中이다

三、主力線의 背面에는 七十五미리及 百十五미리의 重野砲로된 砲兵隊를 와른드森林에 陰蔽하고 자르브뤽켄郊外를 中心으로 同地의西二킬로半의 켈스비라도부터 자르브뤽켄東一킬로半 산산에亘하는 五킬로餘의 獨逸前進陣地에 對하여 猛砲擊을 加하엿다 이때문에 獨軍은 자르브뤽켄郊外로부터 後退하여 산단을附近의 丘陵에包圍된 第二線 포켈드陣地의 砲兵隊掩護下에 後退하엿다고 보인다

羅馬尼亞石油 獨逸로續續輸送

【부쿠레슈티十三日發同盟】十三日 羅馬에達한 情報에依하면 羅馬尼亞石油는 獨逸로向하여 多數의 油槽船에依하여 다뉴브河를 通하여 續續輸送되고잇는模樣이다

波政府又復移轉

南部波羅國境다市로

【부하레스트十四日發同盟】波蘭羅馬尼亞國境方面으로부터 부하레스트에達한 情報에 依하면 波蘭政府는 獨軍의 猛攻에 견디지못하여 十四日首都를 크루쳐미에니엣크市로부터 波蘭과羅馬尼亞國境에가까운아레슈치키市로移轉하기로 決定한模樣인데 이번까지 세번째의 移轉이다

【伯林十四日發同盟】DNB通信社는十四日부하레스트來電으로서 數日前루보우市로부터 蘇波國境의 크루쳐미에니엣크에 移轉한 波蘭政府及 各國大公使等은 또크루쳐미에니엣크를放棄하고 羅馬尼亞國境의 村邑인 다레슈치키로移轉하엿다고 報道하고잇다

波政府는또다시 十四日크루쳐미에니엣크를떠나 南部波羅國境인 다레슈치키로移轉하엿다는獨軍이 更히이國境의 村邑까지도 爆擊할時는國境을넘어 羅馬尼亞領에避入할意圖라고보여진다 波政府가 크루쳐미에니엣크를 放棄하기로 決定한것은 獨空軍의同地爆擊에 견디지못하고 獨快速部隊가迫到하엿다는 報道에 依한때문이라고한다

慈雨暴注로 왈쇼市民歡喜

【부다페스트十四日發同盟】부다페스트에達한 情報에依하면 왈쇼市民待望의驟雨는드디어 十四日朝부터 왈쇼附近에오기始作하엿다 獨軍機械化部隊의 猛進擊에견디지못하고 덤업는心情에서 왈쇼市民은하늘을 바라보고 祈禱을빌고잇던때인만큼 이慈雨의到來에 왈쇼市民은크게 기뻐하고잇다

中島中將參內

【東京電話同盟】赫赫한武勳을세우고 압서歸還한 中島今朝吾陸軍中將은 十五日午前十時半 宮中에 參內하야 表御座所에서 天皇陛下께拜謁 歸還의뜻을奏上하엿는데 恒恐하옵시게도陛下께옵서는 將軍의빗나는 武勳에 對하여 御嘉賞의말슴을下賜하옵시고更히 御慰勞의 惨念으로御紋附銀花瓶一個와 金一封을 下賜하옵시엇다 그리고 正午에는 南溜間에서 酒饌을下賜하옵시어 中將은 光榮에恐懼感激하고 宮中을退下하엿다

定例閣議

【東京電話同盟】十五日定例閣議는 午前十時二十五分부터 首相官邸에서開會 阿部首相以下全閣僚出席下에 먼저 青木藏相으로부터 企畫院時局經濟對策委員會에서決定된「時局下帝國經濟對策大綱」을 報告承認을 求한後 小原田內相 伍堂農相 永井遞相으로부터 各各所管事項에關한報告와 金光拓相의 朝鮮事情에關한 報告가잇고 最後로遠藤書記官長으로부터 政務官問題의 經過를報告 政友會兩派의 配定問題가 依然解決되지못하고 民政黨側의陣容도未決定된때문에 同問題는 來週火曜日 定例閣議로 넘기게되엇다고報告 正午散會하엿다

獨海軍英國에對抗

海上封鎖艦隊攻擊을命令

【伯林十四日發同盟】獨逸海軍司令部는 英國側의 對獨食糧品海上輸送路遮斷戰術에 對抗하려고 十四日水上艦隊及 潛水艦隊에對하여「即時出動하여 海上封鎖의 英國艦隊에 對하여攻擊하라」고 指令을 發하엿다

【紐育十四日發同盟】十四日紐育에達한 情報에 依하면 英國貨物船방쿠버시티號(四九五五噸)는 愛蘭南方海上에서 水雷攻擊을받고擊沈되엇다고한다

【伯林十四日發同盟】獨逸海軍司令部는 十四日드디어 英國艦隊의海上封鎖作戰에 對抗하여躍起함에이르러 同日水上艦隊와 潛水艦隊에對하여 出動命令을發하엿는데 海上輸送路遮斷等을 圖續하고 今後英獨兩國間에 如何한秘術이 演出될는지 아직不明이나 右에關하여 獨政府의權威잇는側에서는 獨逸政府는 今回의決意가 日本、米國、伊太利、蘇聯等中立大國間에 如何한反響을줄것인가를 究明한後 決定된最後的方針이라고말하고잇다

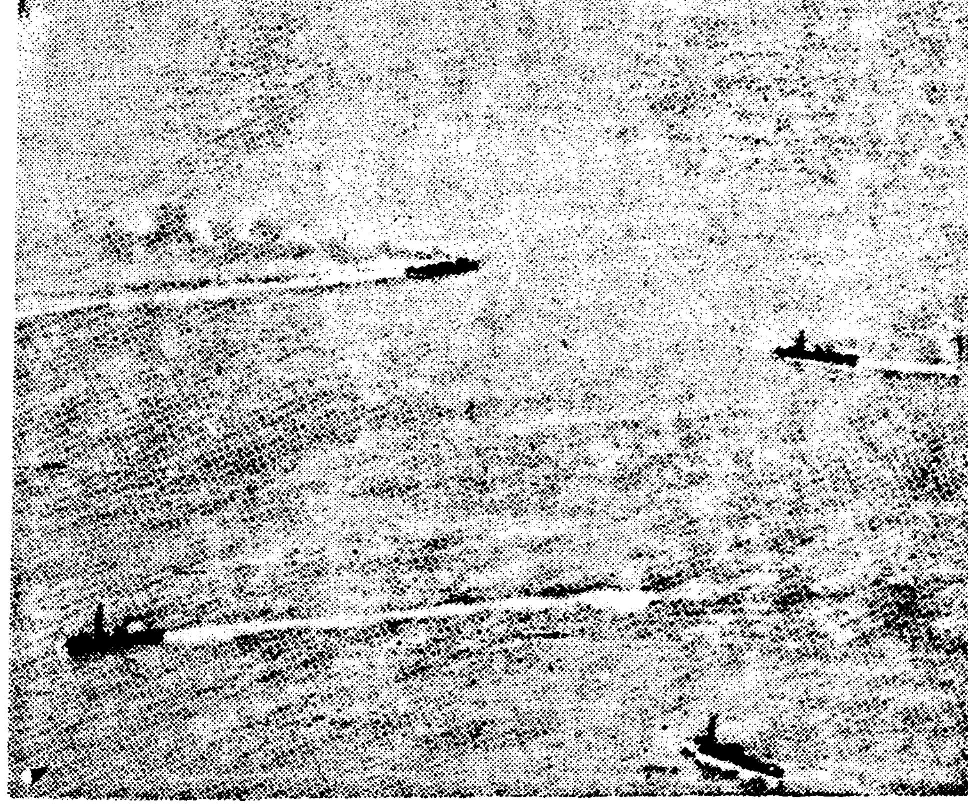

윈저公倫敦着

(寫眞은 獨逸潛水艦隊)

【倫敦十四日發同盟】윈저公은故國의 急에 特히 許可되어 十二日 倫敦에歸還하엿는데 十四日午後 皇帝 죠지六世와 對面하엿다 結婚問題가 原因으로된 저公이 故國을떠난 以來 實로 三年채의 御對面이엇다

中小商工資金 損補實施

注意事項通牒

總督府에서는 朝鮮中小商工業資金融通 損失補償規程을 지난 八月二十三日附로써 告示하엿는데 이規程實施에 際하여大要다음과가튼 注意事項을 留意하여 그運行에 遺憾이 업기를 期하라는旨의 通牒을 十四日付로各道知事에게 發送하엿는바 그內容은아래와갓다

一、最終借受人의資格 (가)「工業組合其他의 中小工業者의組合」이라는것은 將來工業組合商業組合貿易組合이될任意組合等을包含한다 (나)轉換者業務는 軍需産業、輸出産業또는 國內의 原料로自給할수잇는 代用品産業과 其他時局에 鑑하여 適當한産業으로서 將來事業經營의 確實性이잇는것에限한다

二、資金의用途 中小商工業者의 營業資金은固定設備資金과 運轉資金으로하고 舊債의借換은 될수잇는대로하지안키로한다

三、貸付限度 一人 또는 一會社에對한 貸付限度는 無擔保인 境遇에는 五千圓以內 有擔保인境遇에는 二萬圓以內로 定하여 잇는데 될수잇는대로 小額의것에 對하여 貸付할것 本貸付限度는 名義의 如何를不問하고 全部合算하여 取扱한다

四、貸付利率 最終貸附利率은損失補償料를合하여 年七分二厘以內로 되어잇스나 될수잇는대로 低利로할것

五、償還方法 十年以內의 年賦半年賦、月賦日賦를認許하고 日賦以外의것은二年以內의 据置期間을 設할수잇는데 이 据置期間은 十年內에 包含되는것으로한다

六、資金融通의承認 資金融通의 承認申請은遲滯업시 提出한다

七、損失補償 損失補償의申請은 道知事를經由하여 損失이생길때마다 個個로그損失金額을 申請한다 損失額의決定等은 總督府中小商工業資金融通損失補償審査委員會의 査定을 經한다。

在鄕軍人會長 井上大將來京

帝國在鄕軍人會會長井上幾太郞大將은 同會參事 平池大佐同伴 羅南聯合支部 役員講習會指導出張次 오는二十七日午後一時五十五分 京城驛着列車로入京 一泊할豫定이다

八面鋒

◇ 西歐戰線엔 媾和會議說이 紛紛。

◇ 二十世紀中葉의 媾和會議가 戰爭會議인 標本을 보여주려나?

◇ 米國에서는 二十一日 特別議會를召集코 中立法改正案을 提出하리라고。

◇ 中立法은 米國對外政策의 指標이니까、注目되지 안흘수업는것지。

◇ 靑島、神戶에 虎疫、京畿道에서는 各島嶼에 係員派遣。

◇ 機敏한對策、아모쪼록 防疫鐵壁을 굿게쌓아지。

◇ 京城府議員 滿員電車에 警告決議。

◇ 京電도 警告듯기前에 좀反省해보지。

波蘭軍捕虜十數萬

【紐育十四日發同盟】十四日紐育에達한 AP電은 獨逸官邊으로부터 入手한情報로서 目下우크라이나方面을向하여 進擊中인獨軍東方作戰部隊는 同日까지의戰鬪에서 十數萬人의波軍捕虜를收容하엿다고 報道하고잇다 이것은 라도附近의戰鬪에서의 捕虜約六萬人을 包含안한것이다

鐵道局大增收

鐵道局은炎熱下의 八月도依然 大增收이어 旅客收入만으로前年同月보다 百七十五萬八千三百三十五圓의增加이고 全運輸收入은 九百五十三萬三千四百五十圓이라는 一千萬圓에 가까운 數字를 보이어 前年同月보다三百萬圓에가까운增收로 本年八月까지의 累計는 四千五百二十九萬一千八百六圓으로 昨年度보다一千萬圓以上의 大增收이라한다

紐育外國爲替市場 磅貨市勢大暴落

【紐育十四日發同盟】紐育外國爲替市場에서의 磅貨는 지난十三日公定市勢 以下로 低落하엿는데 十四日에 이르러 英國爲替平衡資金의 放任政策으로 人氣가더욱 惡化되어 米、英크로스레이트는갑자기四弗台를깨뜨리고 下落午前十一時半에는 三弗八十五仙이되고 正午에는更히低落하여三弗七十七仙으로 前日에比하여實로二十三仙八分의一의 大暴落을示하엿다 또 米日爲替도이에따라 午前十一時半의 레이트는 二十二弗八十五仙을보이엇다

人事‧集會

▲松原純一氏(鮮銀總裁)十八日午後二時十八分發渡東

▲江口順一氏(東拓理事)南朝鮮視察中十四日午後入京

▲崔星氏(漣川郡守)入京人事次十五日來社

▲金秉鶴氏 十四日正午 府內安國町一七의九自宅에서喪配

獨空軍、루市爆擊에 最新式"震動彈"投下

連續空襲에住民은戰戰兢兢

PA特派員 波蘭軍從軍記

第一信(루보우十二日發부다페스트까지連絡員으로發信)波蘭空軍의 主力은羅馬尼亞와의 連絡線을 死守하려고 루보우方面에 集結되어잇는바 獨軍의空襲에對하여 有效한反擊을 加할수업서 住民은戰戰兢兢하고잇다 波蘭은英佛兩軍이 飛行機를 보내주지안는것을 怨望하고憤慨하고잇다 그러나루보우駐在英佛南軍連絡員은 飛行機의 設備가完備치못한 이地方에 飛行機를보내는것은 泥沼에飛行機를버리는것과마찬가지로 無用의일이라고하고잇다 住民은 每日비나오기를빌고잇다 비만오면 옛날부터有名한 진흙투성으로變하여 獨軍의行動을 阻止할수가잇슬것이다 獨軍의空襲은 每日數回에亘하여 繼續된다 獨軍이投下하는 爆彈은「震動彈」이라는最新式의것으로 炸裂할時에는 形容할수업슬만큼 激甚한動搖가일어나 煉瓦製建物等은 마치세멘트칠도안한것가치 세운드시 微塵으로破壞되고 사람들은 귀가먹을지경이다 그리고 密集部隊를 向하여 投下된 榴散彈의 金屬破片은 飛床파가지 數百米地域에까지 날리와 먼곳에 서잇던 사람까지 마저 넘어가버린다 英佛軍으로부터派遣된 連絡將校는 移動本部를 設置하고 波軍과긴밀히연락을 取하고잇스나 獨軍의 間諜網은 完全한것은 놀랄만하여 本部가頻繁히 移動하고잇는데도不拘하고 新移轉處를 目標로爆彈을投下하엿다 따라서 間諜檢擧는 深刻을極하고잇다

第二信(十四日午前五時부다페스트支社에電話로連絡) 獨軍의 爆擊으로 까줄리工場이 破壞되엇다 水源地의 堤防이 破壞되어 消防隊는 모래를퍼붓는外에 어찌할수가 업는모양이다 루보우市內數個所에 불길이노파져 市民은 右往左往하고잇다 그우에 獨軍飛行機가 날리서 다시 새로운불길을 퍼뜨리고잇는데 波蘭高射砲隊는 十二日부터 活動하고잇는데 射手가 서툴러서 所用업서 獨機는 爆彈의모자지보일만큼 낫게떠날고잇다

中立國權利侵害될時 適切한措置講究

헐米國務長官公式言明

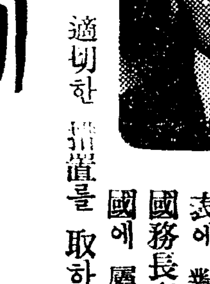

【華盛頓十四日發同盟】英獨兩國의 海上封鎖와 戰時禁制品目公表에 對하여 米國政府가 如何한 態度로 나올는지 注目되던바 헐國務長官은 十四日 公式聲明을 發表하여 米國은 國際法上 中立國에 屬하는 一切의 權利를 留保할것이고 萬若 이權利가 侵害된時에는 곳 適切한 措置를 取하겟다고 聲明하엿다 (寫眞은 헐米國務長官)

八月中朝鮮內 手形交換增加

京城手形交換所調査=八月中의 朝鮮內手形交換高는 二十七萬七千五百七十二枚 二億七千六百三十九萬七千圓으로 前月中에 比하여 三千七十三枚의 減少, 二百七十七萬三千圓의 增加이다 前年同月에比하면 二萬九千二百四十四枚、九千百二十六萬三千一百七十六圓의 各增加인데 各地別로보면 群山만 減少되엇다 前年同月에比較하면 如左하다

(單位千圓)

	本年八月	前年比增減
京城	一八六、〇七六	二三、五〇四
仁川	六、六五四	▲一六五
釜山	三二、七七〇	九、五九四
平壤	一三、五〇七	七、四七八
元山	五、〇五七	一、七六三
大邱	三、六八三	二四四
木浦	二、九三七	一、〇〇二
群山	四、九三五	▲一一二
南浦	四、三三六	一一二
淸津	一〇、四三九	六六八
計	二七六、三九七	九一、二六三

왈쇼包圍陣完結 各地要衝을續續占據

獨軍側發表

【倫敦十四日發同盟】獨軍司令部는 十四日 다음가치 東部戰線의戰況을 發表하엿다

一、南部波蘭方面에서의 波蘭軍은 거의 抵抗을하지안코 獨逸軍은 東方을向하여 急速히 進擊하고잇다

一、有力한部隊는 로마시코프附近에서 렘베르크街道에 突進、산드미엘츠北方의 數地點에서 비스툴라河를 渡河하엿다

一、라도에 戰果는 捕虜六萬(其他數名의將官을包含)、砲百四十三門、戰車三十八臺이엇다

一、코모노린包圍攻擊은 아직繼續中이다

一、獨軍의 왈쇼包圍線은 昨十三日 東方에서 이를完結하엿다

一、獨軍의一部隊는 모도린東方에서 나레우河를 渡河 西北方面으로부터 왈쇼에 迫到하고잇다

一、波蘭第十八師團은 오스트로우附近에서 昨十三日師團幹部와함께 降服하엿다

一、右地點의捕虜六千 鹵獲한砲三十門

一、東프로시아國境에서의 最後의 波蘭要塞로서 남어잇던 오소비엑크는 昨十三日東프로시아軍에게 占領되엇다

一、獨軍은 惡天候를 무릅쓰고 東方으로부터의 攻擊에 成功하여 後方連絡을 遮斷하엿다

一、東프로시아의 諸兵團은 왈쇼의 東方百七十哩브레스트리토브스크에 迫到하고잇다

時代가나흔大衆禮式
新婚禮式 祝儀花環 造花裝飾
京城府安國町一五五番地
維新禮式部
維新用達部
主 高鶴來
電話光③四二三三番

專賣特許
自宅에서되는알
감見本無代進呈
マルフク

超强力鎭痛劑
純金コロイド劑
キンカイン
總發賣元 東亞理學研究所朝鮮支店 京城府鍾路二丁目九四
製造元 東京目黑區東亞理學研究所

超强力鎭痛劑
純金コロイド劑
キンカイン
總發賣元 東亞理學研究所朝鮮支店 京城府鍾路二丁目九四
製造元 東京目黑區東亞理學研究所

遺族搜查廣告
樺太炭礦株式會社

朝報案內
女敎員採用 京城府弘濟町 弘濟學院
地方
生徒募集
至急社員採用
支部長募集
黃金時代 돈버리大王

ヘルプ
泄瀉 腹痛
腸胃가다루良藥

普仁堂案內
藥草 醫生 補材 漢藥 癎疾
京城鍾路二丁目 普仁堂藥房

東京서대평판인 テーリン
本舖 東京 中村信治商店

두통속치약 テーリン
發賣元 京城 株式會社 新井藥房

朝光·女性·少年發賣!

무좀
음낭습진, 버짐,
맥납, 쇠버짐,
一途! 二途!
가려움도 아품도
금방消退!
タムシチンキ의
强力한浸透力
굉장한殺菌力으로
歡喜와感激은
斷然이에限함!
定價 ¥.20 .30 .50 1.00
本舖 株式會社 小林大藥房 大阪市西區京町堀
小林 타무시킹키
タムシチンキ

白毛染
專賣特許
簡單便利 天下一品
바르는것만으로 自然美
小林大藥房
누레쓰바메

旱害七道災民救濟義捐金
今日부터全朝鮮一齊募集着手

충남조선한해이재민을 구제하기위하여 조선사회사업협회에서는 의연금을 모집코자 총독부에 모집허가를 바다던바 십오일부로 정식으로 허가가 나왓스므로 이날부터 의연금모집에 착수하여 다음의취지로써 널리 일반의동정을 바라게되엇다

一、募集趣旨

京畿以南 中南鮮七道一帶에亘한 本年의旱魃은 慘害를極하여 일직 그例를보지못한바로서 水稻의 植付狀況 頗히不良하며 植付된水稻도 旱天繼續으로 用水漸次枯渴하여 드디어 枯死된것도 不少하며 田作도 亦是相當한 減收가豫想되어 罹災農家는 極多數에 達하여 드디어 本年度勞銀撒布事業으로 約五千萬圓에達한 救濟工事를 새로 企畫하게된것이다 그窮狀은 참으로 同情에不堪할者로 罹災者의 救濟對策에 對하여는 當局에서 일찌기 考究한바이지마는 今次旱害는 極히 激甚하여다못 官公의救濟施設만 기다리기어려운에비추어 本會는 救에關係官廳及 新聞社等의 援助下에 널리 義捐金을 募集하야 [illegible]

二、募集主體 財團法人朝鮮社會事業協會

三、後援 國民精神總動員朝鮮聯盟 京城日報社 每日新報社 朝鮮新聞社 朝鮮日報社 東亞日報社 朝鮮每日新聞社、朝鮮日日新聞社、大阪朝日新聞社、大阪每日新聞社 各道又는支部에서依賴한 地方新聞社

四、募集區域 朝鮮全道(內地及臺灣等地도依賴함)

五、募集期間 自昭和十四年九月十五日—至昭和十四年十二月三十一日

六、募集豫定額及保管及處理方法 朝鮮內募集金額을百萬圓으로하고 이것을朝鮮社會事業協會에서 銀行에 一時預入保管하엿다가 相當한時期에 達하는時 其時其時罹災道 救濟事業에 應하여此를分配함

七、募集方法 朝鮮社會事業協會各道支部及 慶尙南道社會事業協會及 咸鏡北道에서는 文書其他方法으로 其管內에서 募集에當함

八、募集從事者 國民精神總動員朝鮮聯盟及 各地方聯盟職員、朝鮮社會事業協會及 各道支部及慶尙南道社會事業協會職員、全鮮各道知事 府尹、郡守、島司、邑、面長、各後援新聞社

砂金鑛을積極開發
災民一萬採用救濟
企業에資金斡旋便宜圖謀

총독부식산국에서는 남조선지방의 한해이재민구제책의 하나로 지방의사금광(砂金鑛)을 적극적으로 개발하여 이에 요하는 노동력을 이재민으로써 충당하기로 결정하엿는데 이에대한 방법을 강구하고자 지난육일부터 삼일동안 관계당업자백여명을 총독부에 초청하여협의한결과 대개다음과가치 결정하엿다

현재작업중의 사금광을 확장하며 또는채광한자리 복구공사를 강화하는외에 아직작업을 개시하지아니한 광구를 개발하는동에 사용할 신규채용광부인원은약이만명으로 내정하엿다 그리고또 사금광을 개발할 의사가잇스면서도 토지매수기타 지장으로인하여곳작업을 못하는 사람혹은 자금곤난으로 인하여 자력으로써 개발하지못하는사람이 상당히잇는것을 조사발견하엿스므로 총독부에서는 토지매수기타조건의구비를요하는사람에게는각도로하여금 적극적으로 알선처도록하는동시에 자금이곤난한사람에게는 일본산금진흥회사(産金振興會社)또는 조선금산개발회사(金山開發會社)로부터 자금을 융통하도록하여 사금광을 적극적으로개발하는동시에 이재민구제의만전을 도모하기로 되엇다

한목 醫學博士여덟분
尹泰權、金錫煥、白基昊氏外五人
昨日城大教授會에서論文通過

십사일 경성제대의학부 교수회에서는 하꺼번에 여덟명의학위논문이 통과되어 의학박사대통일의 감이 잇섯는데 그중조선인박사로는 윤태권(尹泰權)김석환(金錫煥)백기호(白基昊)세분이잇다

◇…백기호씨(前名白明天)는 의주태생으로서 신의주고보、경성의전을 마치고 경성제대의학부 대택(大澤)약리학교실부수로 들어가 사년동안 연구하는동안 학위논문을 완성하엿는데 소화십일년부터는 조기(篠崎)내과에서 내과임상을전공중이다 그리고 이번의학위논문은 『갑해(甲蟹)십장의 약리학적연구』외 부론문세편이다

◇…김석환씨(三三)는 전주출생으로 그곳중학을거처 경성제대의학부를 졸업하고 곳더학산부인과 고남(高楠)교수문하에서 연구를계속하여 오늘의 영예를 누리게되엿이다 주론문은 『중성[illegible]수용액(中性[illegible]水溶液)중에잇서서의 적혈구용유[illegible]의 정도(程度)』인데 소화팔년이래 본사가경의학교로잇다

◇…윤태권씨는 제일고보와경성의전을 졸업후 경성제대의학부산부인과 교실에서 연구에몰두하여오다가 그후 민인병원산부인과 과장으로 영전하여 지금에 이르럿는데 주론문은 『흉선(胸線)과 내(內)생식기에관하여』 (사진은 윤태권、김석환、백기호제씨)

港都의浪藉
醉漢의鋭刀에二名重傷

【仁川支局電話】 십사일밤 여덟시반쯤 인천부 신정(新町)부사(富士)『카페-』에서 본적장기현장기시 대학통 토정정(長崎縣長崎市大學通土井町)에둔수길환(秀吉丸)선부 천단송의(川端松藏)(三〇)는 술을마시다가변소에갓다오는손님 인천부 욱정(旭町)이십사번지 최병대(崔炳大)(二七)외팔명을 밀복비 걸어차기 시작하자 가슴에 품엇던 기리여덟치나되는 단도를 꺼내어 최병대의 잔등과 외쪽다리를 난자하여 빈사의 중상을 입히고 말리려 달려오던 병대의 동거인 허순(許淳)(二七)소년의바른편다리를 찔러치료네주일을요하는중상을 입혓다 급보를바든 인천서원이 달려와 천단을체포하는한편 피해자를 목뢰(牧瀨)외원에 데려다가 응급치료를하엿는데병대의생명이위독하다

일잘하는朝鮮勞働者!
南洋廳에서또二百戶斡旋해달라고依賴

지난오월에 충남、전남、경상남북도로부터 오백여명의노동자를 남양방면으로 알선하여 대단히조흔성적을보이고잇는데 이번에 다시 남양청(南洋廳)으로부터 조선농민의알선희망이 잇섯스므로 총독부에서는 남조선한해지의 이재민을구제함에 적절한방법이라하여 이것을승락하고 아래와가튼 요항으로 남양개척민제이진을 보내기로 되엇는데 그요항은 아래와갓다.

1、업무는 남양흥업주식회사에서 경영하는 감사제배에 종사하게된다

2、선출호수는 경북 전북이각각백호씩하여 모두이백호

3、이민자격은 (가) 주노동자는 십팔세내지 사십세 (나) 현재의농업에 종사하고잇는자일것 (다) 가족은 동반할것

4、수송기일 경북 구월하순에십호 십월상순에 오십호 십월하순에 사십호 전북 십일월상순에 오십호 십일월하순에 오십호.

5、여비는 출발지로부터 목적지까지 회사에서 부담한다

6、준비료는 희망자에게만 남자십오원 여자는 그반액이다

出廻의圓滑을 當局에要望
府內精米業者協議懇談

경기도에서는 금십오일 오전열시반부터 약두시간동안 산업부장실에 경성부내에잇는 유수한 정미소(精米所)즉 삼창(三昌)경성(京城)송포(松浦) 서대문(西大門)금촌(今村)용산(龍山)등 각경영자들을 초치하여다가 정조와 백미의배급에대한 간담회를 열엇섯는데 석상업자측의일치된요망은 개인으로서는 어찌할수업스니 조선에도내지와가튼 강력한법령을제정하여 정조의 출회를 원활하게하여달라는것으로 당국측에서도 그점에 대하여서는 이전부터 총독부와 절충하여온것으로 각업자의 의견은 충분참작하겠다고 약속한후 열두시반산회하엿다

上海、靑島方面 船舶檢疫實施

신호에서 호열자환자육명이발생하엿다함은 이미보도하엿거니와 그후대판에서도 하명의환자가발생되엿는데 이것은 모두상해로부터온 선박중에서발견한것이며 북지방면에서는 청도의세명을비롯하여 천진、서주(徐州)、남산(鹽山)、서영(徐營)、양산(梁山)집등 각지에서 다수의환자가발생하고잇고 남양방면에도 환자를내어 일주일간에 삼、사십명의 증가를 보이고잇는 상황인데 조선에서는 이의 방어진을 강화하기로되어 구월십칠일부터 청도로부터 입항하는선박에대하여 천조기향지(靑島地)에정유시키고 검역을시행하여 조선내에 호열자가 침입함을 절대방어하기로 되엿다한다

紐育娛樂街大火

【紐育十四日發同盟】 「뉴욕」 수백만시민의 오락장 「코니아일랜드」는 금년여름마지막의 연예로서 사육제(謝肉祭)주간을 맞이하여 수십만명의 인출을 이루엇는데 십사일오후 [illegible]에서 불이 일어나 때마침 부는 강풍으로 불은 점점퍼저 아비규환의 거리가되어 [illegible] 십사일새벽에 이르러서도진화되지안코 명예로서유명한 해안통도 「스피-듐·체-스·파-크」 기타오락장도 모두 타버렷는데인명의피해는아직 알수업다

大衆食堂／午正부터六時까지
皇グリル
京城公平町(和信裏) 電光三三九

滿洲事變記念日 五條臺에서記念式

조선군에서는오는십팔일의 만주사변(滿洲事變)팔주년기념일에 군사령부안 오조대(五條臺)우에 국기를 달고 당시의 군사령관 임선십랑(林銑十郞) 대장이 독단으로 군사를 압록강을 건너게한 기념일을 기념하게되엇다 이날정오에 나라를 위하여차대우다 죽은장병에 대하여 감사의 묵도를 할터이며 또오후일곱시부터 승미(勝尾)보도부장이 『만주사변을회고하며』라는 제목으로 『마이크』를통하여 기념방송을할터이다

明日로迫頭한大日本青年團大會
日滿支五千健兒가會集
興亞意氣를發揚
親善交驩의豪華順序도決定

명십육일부터 이틀동안 경성에열릴 대일본청년단대회(大日本青年團大會)는 조선、내지、대만、만주(滿洲)북지(北支)중지(中支)남지(南支)몽강(蒙疆)등 내외각지대표 오천구십구명이 한자리에모혀서 친선교환하는만치일찌기 보지못하던성황을 예상하게되는동시에 이날회합할순서도 평양안 호화판을 이루게될터이므로 당일의진행을 수월하게하기위하여 십오일오후 이시삼십분부터 경성운동장에서 전원이공집하여 예행연습을 하엿다 이날 예행연습은 대회제이일의순서와가튼것으로서 정각이 경성운동장에 일동이집합하여

一、行進順序
二、喇叭鼓隊及樂隊用心
三、分列式豫行
四、合同體操豫行
五、奉答歌及國歌練習

등의 예행연습을하엿는데 이도또한 자못성황을 이루엇다

청년단대회 제일일인 십육일은 옥내(屋內)대회인데 이날오전여덟시까지 조선、내지、대만등 각청년단원、직원과 청년단대표、청년단장、만주、지나、몽강대표 약이천여명이 부민관에 집합하여 순서로써 극히 성대한 대회를 거행할 예정이며 제이일인 십칠일은 옥외(屋外)대회로서 오전팔시반까지경성운동장에 전원(오천구십구명)이 총집합하여 거행할터이다

▲屋內大會 (十六日午前八時三十分)

一、一同入場
二、來賓入場
三、開會辭
四、[illegible]入場
五、皇大神宮遙拜
六、宮城遙拜
七、國歌合唱
八、護國의英靈에對하여默禱、戰傷將士에對하여感謝、武運長久祈願
九、國民精神作興에關한詔書奉讀
一〇、令旨奉讀
一一、[illegible]奉讀
一二、令旨奉答歌奉唱
聖恩奉體國民精神作興旗奉獻
朝鮮、台灣各靑年團一同敬禮
一三、團長告辭
一四、[illegible]
一四、內閣總理大臣訓辭
一五、文部大臣訓辭
一六、來賓祝辭(朝鮮精動總裁、朝鮮軍司令官)
一七、天機奉伺
一八、御機嫌奉伺
一九、宣言決議
二〇、慰問(第一線將士及傷病兵)
二一、記念事業決議
二二、日滿支靑年交驩
二三、大日本靑年團代表交驩人事
二四、滿洲帝國代表 同上
二五、北支代表 同上
二六、中支代表 同上
二七、南支代表 同上
二八、蒙疆代表 同上
二九、聖恩奉體國民精神作興旗退場
三〇、國旗退場
—二十分間休息—
三一、講演
三二、謝辭

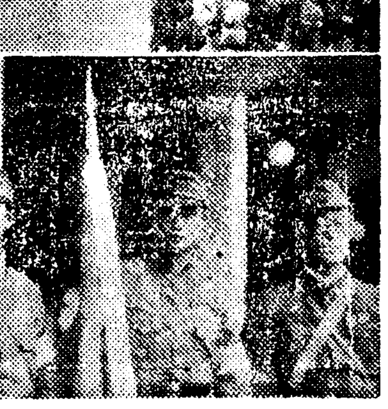

續續入京하는各地代表들

대일본청년단대회에 참석할 내지대표와 각도련 대표부대 구백오십이명의 일행은 십오일 오전[illegible]시에 경성역착 임시열차로 조선청년단 의원대표등의 마중을받아 입경하엿는데 곳 저렴하여 대를지어 부민관에 향하여 거리를행진하엿다 그리고 각대표중 가장멀리서부터 오는 몽강(蒙疆)대표 다섯명이 십오일오후 [illegible]시 경성역착 급행열차로입경하여 역전 호국(虎國)여관에 들어갓다 그리고 이번 대회참가 [illegible] 소학교에 들어가 여장을풀엇다 (사진은 경성역에 도착한 내지대표와 몽강대표)

쌀가게에 쌀이넉넉치못하다는소리는 자주들리나 그동안의 조사로보면 조선안에는 조선서먹을쌀이 부족되지안흐리라는데 쌀부족이란웬말일까 ▲이역시 쌀이부족치안흠으로해서 잇는사람이면 살수잇는대로 하루세끼가아니라 열끼씩이라도 먹을수잇슬만큼 사두든가 그러치안흐면 잇는쌀을 내노치안코 먹어서버티고만잇는까닭이 아닌가、▲전쟁이 터진 구라파에서는 벌써 전표제도를 쓰게되어 잇는사람 업는사람할것업시、하루에얼마큼씩 먹을만큼 사도록하고잇다、▲그동안동아에도 구라파전쟁에 못하지안흔 지나사변의성전은 삼년째계속한다 그러면서도 쌀을사는데 전표제가튼것은 꿈도안꾸엇다、▲물자가넉넉하고、인심이안정하여 질서가 정연해던덕일을말것인데 ▲지금쌀은 잇다면서도 업다고하니웬일일까 그동안쌀을 간직할수잇서서 여유잇게 간직할수잇는덕을 갑허야 할때가 이때인것을 알어채리라

明日로迫頭한 中等庭球
七十六組가參戰

본사주최의 第十回全朝鮮中等學校個人庭球選手權大會는 明治神宮大會派遣朝鮮中等代表選手銓衡을兼하여 十六日과十七日의 兩日間 午前九時부터 京城運動場코-트에서 擧行하기로되엿는데 參加 [illegible] 東萊中學、北으로 [illegible] 州五山中學、北으로 [illegible] 培材、協實外諸校를 合하여 二十六個校代表七十六組가 參加하는盛況을 이루고잇는바 이大會에서 强豪五組를選拔하여 明治神宮大會에 派遣하기로 되엿다

卓球京城豫選戰
百餘名參加
十七日、本社講堂

朝鮮體育協會主催 明治神宮大會 卓球競技 京畿及 京城府豫選會는 十七日午前九時부터 本社講堂에서 擧行할터인데 參加者는 [illegible] 京城府豫選에는 [illegible] 水原四名이며 [illegible] 仁川四名 [illegible] 合計 百餘名으로 日本式單式에 五十二名、[illegible] 二十九名、複式에 十六組이다

五山中學庭球軍入京

본사주최의 全朝鮮中等學校個人庭球大會에 出場하는 平北五山 [illegible] 一行은 [illegible] 入京하엿다

朝鮮神宮蹴球
諸般規定을發表

第十五回朝鮮神宮奉贊體育大會蹴球部의 諸般規定이 [illegible] 發表하엿다

[illegible]

慶北、全南이首位
總督府斡旋勞働者의各道別
九月現在五萬餘名

총독부에서 금년안에 알선한 노동자수는 구월십일현재 오만이백륙십사명에 달하는데 모두 성적이 양호하다 그리고 알선노동자를 출신도별과 인수도별로 보면 다음과갓다

	勞働者數	族	計
京畿	二八	七	三五
忠北	[illegible]	[illegible]	[illegible]
忠南	[illegible]	[illegible]	[illegible]
全北	[illegible]	[illegible]	[illegible]
全南	[illegible]	[illegible]	[illegible]
慶北	[illegible]	[illegible]	[illegible]
慶南	[illegible]	[illegible]	[illegible]
合計	[illegible]	[illegible]	[illegible]

一、土木建築에從事하고잇는사람
京畿 一九一名(全南出身)
黃海 九七〇(忠南全南北出身)
平南 六、九九二(忠南、全南北、慶南)
平北 一、七五九(忠南、全南北、慶北)
江原 四八一(京畿、全南)
咸南 一四、七三九(忠、全、慶尙)
咸北 一九、一八六七(京畿以南七道)
合計 四四、八九九(家族三、八六九合)

一、鑛山勞働에從事하고잇는사람
黃海 三九七(全北出身)
平南 一、六五二(忠南、全南慶南北)
咸北 一、五〇七(忠北全北)
合計 三、[illegible]
南洋 五一四(忠南、全北、慶五道)
滿洲國 九九二(全南北出身)

이외에 다음의 외국인선노동자가잇다

棄兒

십사일 오후두시쯤 부내 상왕십리정(上往十里町)칠십사번지의 칠십사호오순홍(吳順弘)의 대문안에 누구의 소행인지 난지불과 팔개월박게 안되는 여아를 버리고갓는데 그집에서는 곳 소관동대문서에 계출하여 약다 동서에서는 매일한너미의 행방을 찻는중이다

오늘의 라디오

第二放送 ▲午後六時 童謠齊唱 ▲六時三〇分 講演 ▲七時三〇分 趣味講座 ▲八時 (東)管絃樂 ▲八時三〇分 라디오小說 ▲九時 歌詞와지름 ▲一〇時一〇分 初步國語講座

高血壓 中風 腦病
原因부터고치는 血液大掃除療法

血壓이 높아지면 [illegible] 이原因은 酒、煙草의毒、梅毒淋病、腎臟炎、糖尿病、便秘가原因으로 [illegible] 中風은낫는다 [illegible] リキシン은八日分 겨우一圓五〇 [illegible]

強性強精藥
精力衰退와短小早漏에 百發百中!
淸導補腎丸 [illegible]
國境大藥房

돈버는機械
(式ノロシ)

城野製作所 釜山府寶水町二丁目
朝鮮名人傳 發賣中

獨 蘇 軍 事 同 盟 ?

特한サツタリム의 化學的組織은아모나追從할수업스며 治療率에서도 第一位이다 生한人間이야말로 참다운生을맛볼것이다 淋疾로 苦生하시는분이여 하로밧비治淋特効藥 サツタリム(殺打淋)로根治하시라! 刀보다도더무서운 花柳病은 一家族全社會를亡치게하니 速히 掃蕩에힘쓰라 實이 證明하는サツタリム의 効力은 全無後無한 治淋名藥이다 種의 類似品이簇出하나 サツタリム(殺打淋)만치 効力이 卓越한것이업슴으로 斯界最高權威醫學博士諸氏도 サツタリム을 極力推奬한다 警코 サツタリム의 特効를 保證하오니 一時를躊躇치마시고 期於히服用하시라
(全國有名藥房販賣)
京城府堅志町 總發賣元 新興製藥所

小兒の下痢止 消化不良に
ベービー散

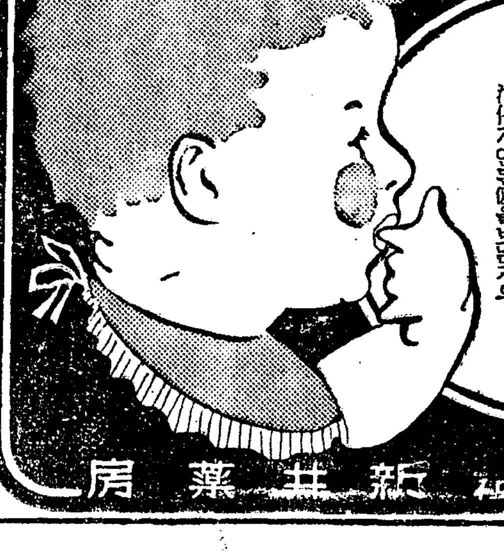

ベービー散은
一、애기들이갑자기泄瀉하는경우 또는 항상묽은便을보는경우
二、냄새나고 거품이끼고 粘液이섞긴 便을보는경우
三、食慾이업고먹은것을吐하던지 消化가안된便을보는경우
製造發賣元 京城 株式會社 新井藥房

一般外科 産婦人科
姙婦·婦人科健康相談 細菌血液檢査·入院室
孫醫院
ドクトル 孫金聲
京城府水下町六三(水標橋南川辺) 電話本局七九八二 電車下車場永樂町及パコダ公園

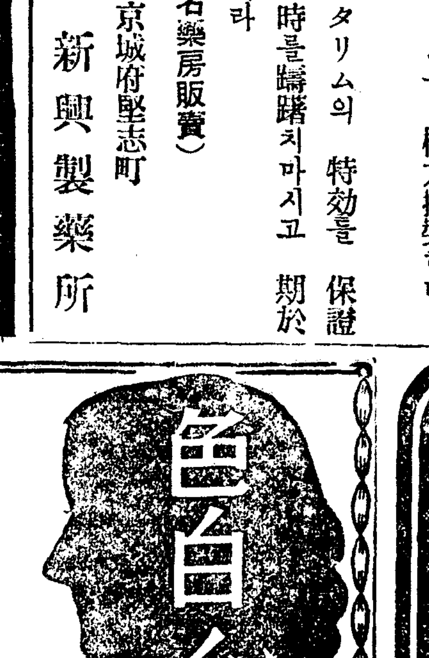

色白く
朝夕단지一分間씩의洗顔으로 여드름、죽은깨의괴롬을除去
極微硫黃과活性沃素의 스피-드式美顔法
데파-트·藥店·化粧品店에有함
小(一月量)八十五錢 中(二月量)一圓五十錢
二錢郵票로試用瓶送呈
東京本鄕東片町一四三 本舖 イオス研究所
日英米製法特許
イオス
洗顔クリーム

本報江陵支局電話開通 江陵 二二六番

電氣器具及ラヂオ部分品ノ仕入ハ只今ガ絶好ノ期!
ラヂオ部分品新設開業!
東京電氣株式會社 ユアサ乾電池株式會社 七歐無線電機株式會社 山中無線電氣株式會社 ドン眞空管製作所 朝鮮電熱器製作所 朝鮮式電氣タリミ コクホー電熱器製作所
ラヂオ技術者養成 ラヂオ技術紹介 電氣ラヂオ商開業 希望者ノ方ハ相談ニ應ズ
鮮滿總配給所 登錄商標
京城蓬萊町一丁目八三
光云商會總本店
電話本局(3)三〇六五番 (?)七〇〇九番 振替京城 九二〇四番 電略(コ)又ハ(ソ)
型錄無代進呈(要郵券四錢切手) 但同業者限

秋より冬へのスポーツ服裝

京城本町一丁目 京城運動具商會

概說 新文學史 (八)

林和

第二章

2、朝鮮의開國遲延

바꿔 말하면 朝鮮도 다른 東洋諸國과가치 移植資本主義、他力에依한 輸入近代社會化에 길을 밟엇슴에 不拘하고 直接 英米佛과接觸한것보다、間接으로支那와內地를 通하여 더만히西歐資本主義와 關係한것이다。

이것은 勿論 前述한바와가치 順序上으로도 朝鮮에先하여 支那、內地가 西歐와交涉한데서 오는 自然한結果나、이事實은 朝鮮의 開國과 近代化에 至大한 關係를 가지고 잇는點이다。

어찌서 朝鮮이 支那나內地보다 뒤떠러저 西歐와交涉하게 되고 門戶를 開放하게되엇는가의 條件에 對하연 여러가지로 考察할價値가 잇는問題나 먼저 奧平武彦氏의 見解를빌면 다음의 두條件을 그中 有力한것으로 들고잇다。

第一은 歐米人에 朝鮮에 關한 知識이 稀薄하엿든것、第二는 米、佛의 江華遠征의 失敗가、重要 原因이 되엇다 하다(註七)

우리로서 생각하면 이두條件이라는 것이 若干 朝鮮開國의 遲延을 說明하기에 足한가 與否를 疑心케하는 點이 업지안흐나、第一의 條件이 歐米人으로하여금 朝鮮의 經濟的價値를 疑心케 하엿다는데는 首肯할 餘地가잇다。事實『하-멜』의漂流記가 十七世紀에 英佛獨語로 飜譯되어 相當히傳播되엇다 하나 그當時 西歐에 特別한 反響을 잃으키지 아니햇고、支那나 內地의 開國以後에도 朝鮮에 關하여는 오히려 天然物資의 貧乏한 나라 라는 觀念이 抱懷되어잇는 狀態엿다。

그러나 第二의 條件인江華遠征의 失敗는 그다지重要한 理由가 되지는 아니하다。萬一 歐米人이 印度나 支那와 가치 經濟的으로朝鮮을 評價하엿다면、더큰 犧牲을 내고라도 開國遲征을 成功시켯슬것이다。江華遠征의 失敗에는 當時歐洲의 國際政情不安이 차라리 더만히 影響햇다。

우리로서 朝鮮開國遲延의 重要條件으로생각되는것은、오히려 이外에 朝鮮의 地理的 特殊性과 政治的特殊性에 더만흔 理由가 잇는 듯하다。

朝鮮은米國으로부터나、西歐로부터나 直接 東洋交通路上 要衝的位置에 잇지아니하여 歐米人의 直接으로渡來할 機會를 주지아니햇고 다음으로 支那의 藩邦이란 關係가 朝鮮으로 하야금 直接으로 歐米人相對의 外交舞臺에 登場할機會를 또한 주지 아니하게한 事實이다。高宗十三年에 日韓修好條約을 締結도 그後歐米各國과의 國交關係가 正式으로도 成立될때까지 歐米人의 朝鮮에 對한交涉은主로 支那와 日本兩國을通하여 間接으로 行해진 事實에 鑑하여 이政治的關係가 (地理的條件 이것을 附加하여)얼마나重要햇든가를 짐작 할수잇다。

(註七、奧平武彦著『朝鮮開國交涉始末』)

3、近代의化第一過程

그럼으로 閉鎖된 半島國의 나라 朝鮮의 近代化過程은 먼저 前代로 부터 主從의 關係를 가저오든 支那 近代化의 影響을 밧는데서 始作한것은 當然한順序다。要컨대 封建的、經濟的 關係가 朝鮮近代化의 第一過程이오 最初의『코-스』다。

中宗十五年(1520) 入明使臣의 通事로 갓든 李朝의 佛郞機國에關한 報道(註八)와『芝峯類說』의 著者李睟光의 西洋諸國紹介와 北京가든使臣의 손으로 輸入된 天主敎와 西歐의傳播가그것이다。

먼저 宣祖三十六年(1603)에 使臣李光庭이 歐羅巴地圖를가저오고(註九)仁祖九年(1631)陳奏使鄭斗源이 火砲、千里鏡、自鳴鐘、焰硝花等武器와 天文書、天文圖、西洋國風俗記、千里鏡說等外의多數의書籍을 가저와고(註十)仁祖二十七年 [illegible] 冊十五卷 [illegible] 十大冊을 가저와고 (註十一)、孝宗四年(1653)에 [illegible] 時憲曆法을 施行하고 (註十二)正宗十年 [illegible] 에 李承薰이 天主實義와더부터 幾何原本、數理精蘊、地平表等의 數冊을 가저와다(註十三)。此等 西歐文明과의 이러한 外交涉을 通하여 漸次로 西歐의 새로운 學術과 思想이 傳來한것이다。

訂正 去十四日分六回、第二段、右로부터四行、『그 自主的近代化條件의 缺如』는『1、自主的近代化條件의 缺如』小題目의 誤。第六段 三行 (註五)는 (註六)의 誤。

學藝

九月創作評

春園의常識哲學

李源朝

李光洙氏의『鬻庄記』—文章—를 읽고나서 생각나는것은 첫째 누구나다치는바이지마는氏의 文章的魅力이다。그러나 아무리 朝鮮文學이 어리다고 하드래도 적어도 한文壇의 大家를 의논하는마당에서 겨우 文章을 가지고 이야기한다는것은 批評家自身도 제無力함을 自白하는데 지나지못하는것이니 그러면 다른 무엇인가 곰곰히 생각한 남어지에 만약 한말로서 그것을 表現하라면 그것은 두말할것도 업시 氏의常識的『모랄』이다。

가령『開拓者』에서부터 始作해서 最近—아니 이『鬻庄記』에 이르기까지 氏가 說敎도하고 부르짓기도하고 咏歎도한氏의 (人道)主義나 理想主義란 결코 무슨 새롭다거나 獨特한것이아니라 極히常識的인것인데 이常識的이란것이 文學에잇서서 어떠한 價値를가지느냐는 別問題로 하고라도 우선 文壇의 大家가되기위해서는 極히 必要한것이다。이것은 氏의文學的內容에서만아니라 그形式에잇서서도 顯著히 눈에보이는것이니 가령 金東仁氏나 廉想涉氏가 더 描寫的이오 構成的인데比해서 氏의文學은 어느것이나 더 解說的이오 流露的이다。

그러면 氏에게잇서서 이常識的『모랄』이란 어떠한 役割을 햇스며 지금에잇서 어떠한 位置에 와잇는가가 問題인데 대체로 남들은 어떠케보는지몰라도 내보기에는 氏의文學的精力이『再生』에와서 한『클라이막스』를 그리고 그다음에는 下降이아니면 그『再生』的水準을 維持한것뿐이아닌가한다。이말은 무슨뜻이냐하면『常識的이것』은 常識과달른때문에常識的『모랄』이 常識化하기전에는 그것이 (進步)的이지마는벌써常識化한뒤에는 한개의 廢物에 지나지못하는것이니 가령 氏의『모랄』인『사랑』은 常識的인것이지마는氏의『再生』時代까지는 아직도常識化하지아니한때문에 그것이進步的이오 文學的일수잇섯지마는 그뒤부터는 그것이 벌써常識化한때문에 文學的으로보면 한개의 廢物이란것이다。그러면 이 見解를 直接『鬻庄記』속에 들어가 따저보기로하자

勿論 이作品도 氏의다른 어느作品과 마찬가지로 사랑과信仰과 그리고 例의 感傷으로 쓰여진作品이다。

그런데 信仰이란 그心情에잇서서는 絶對的이어서 남의容喙할바가 아니니 가령 氏가 나는 天地間의 一罪人이로라고自處하고 그저 前生業報로 죄만케 태어난 (衆生)들의 죄를 한몸에 모두어 스사로 贖身의 念願을 세워 다른것은 敬服할일이나 가령제 福을 가지고가기위해서 이사갈때 천장과 도배를 죄뜻고 입부러 씨레질을 하지안는溫風을 打破한다거나 또는 뒤에 올사람을 寂寞하게하지안키위해서花草는 그대로두고 힘드려 선사해준 돌멩이들이나 가지고가겟다는 美德들이야 世間의 婦女子들이라도 가지고잇슬것이아닌가 사실죄송한말이나 나도 셋집살림에 이사를 자주하지마는 일찌기 떠나는집을 씨레질안난일은업고 도배뜨더본일도업다、그러나 이러한『모랄』이란 文化와 敎養이 뒤떠러진 멧十年前에는 進步的이엇지마는 오늘날에 와서는 벌써 常識化되엿슬 것을가지고 자꾸만 說敎를 하니 일이 딱하지아니한가、

이것은한例이고 이밖게도 잘살고 못사는것이란든지 낫바닥이 잘생기고 못생긴것도 모두 前生業報니 허는수업다는것도常識이지마는 여기에 한가지 의심스러운것은 혹시 氏의집이山間이어서 耳聞目睹하는것이 그것뿐이라 그러지는 몰라도 氏가 뱀을 죽인다거나 모기 파리 날벌레가든것을 죽이고 突고나서는 (憐愍)의傷을 못이겨 심하면 供養까지하신다면서 솨전은 안오른데 쌀값만오른다고 두덜거리는 石工들이나 움집에사는 貧民生活을 이야기할때는 모두 業報라 허는수업다고하니 勿論 氏가 貧民救濟의 社會事業을 안한다고 責하는것은아니지마는 氏의說法대로 無差別속에 差別이잇고 差別속에 無差別이 잇다는 見地에서 본다면 스사로 그用心의輕重이 달러야할것이아닌가

結局 이러한 論理的 破綻은 氏의 常識的『모랄』로서는解決되지안는問題는 모두 宗敎觀속에 갈추고 目前에 便利한事實만 取扱하려는데서 由來한것인데 지금 이地點에서 氏가그常識主義를 버서나 정말새로운宗敎的達觀이 氏의文學으로되바추지 안는다면 氏의 宗敎觀은 氏의 文學에잇서서 永遠한 裝裝밧게 아무것도아닐것이다。

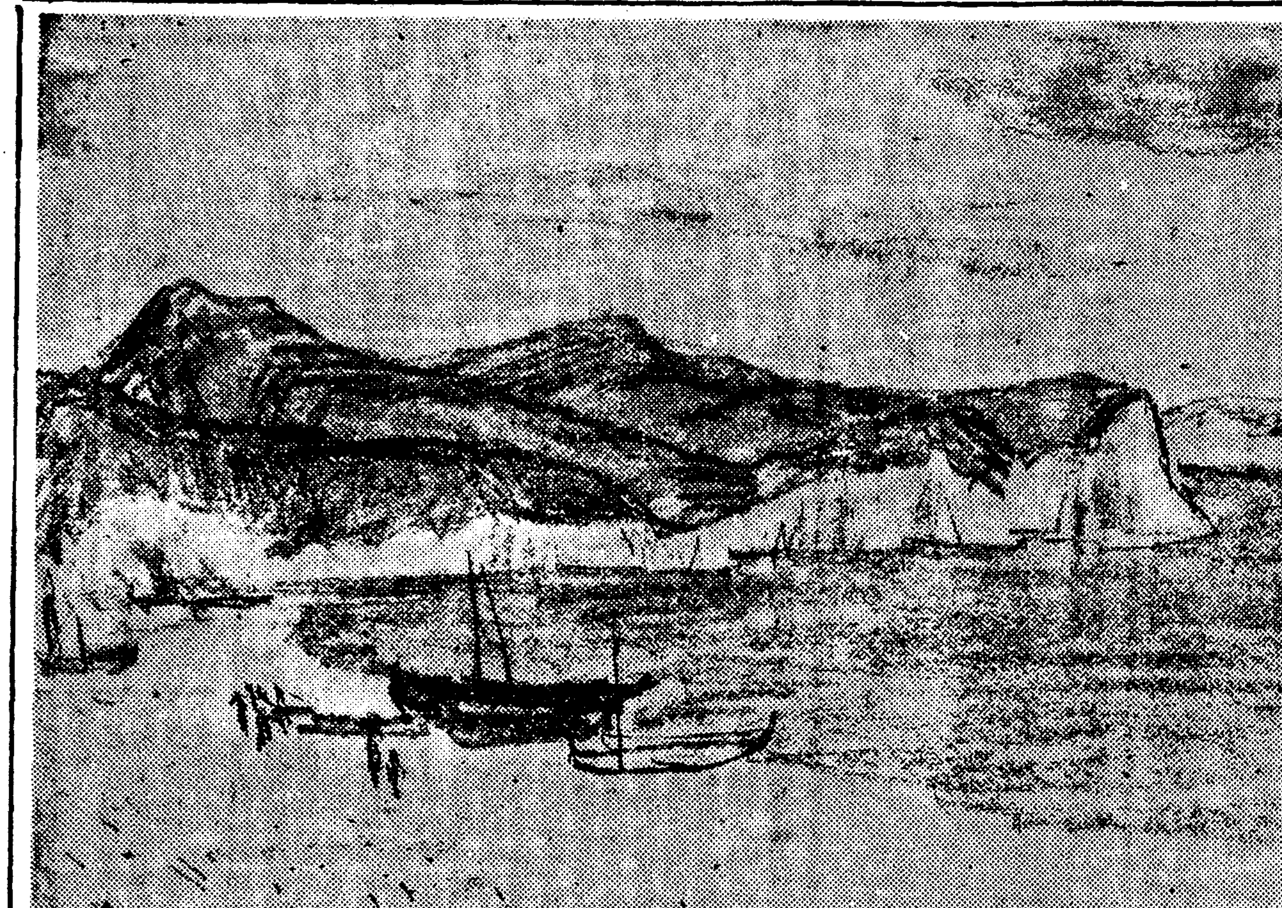

井邑詞詞釋注에 對한 若干의 疑問

梁柱東氏의古語學的研究短評 ③

田蒙秀

드되욜셰라

이『드되욜셰라』에서 問題되는것은 오직『근셰라』의 構成이다。이『근셰라』를 梁柱東氏는 어떠케 解하엿는가。

내 가논ᄃᆡ 놈갈셰라(翰林別曲)

셔ᄒᆞᆫᄃᆡ 아니올셰라 (樂章歌詞 가시리)

『근셰라』……근까 저허한다』의 뜻을 가진말로 現行語에도 남아잇다。그런데『근셰란』의 構成을 다시 分析하면 곳『근셔』와『—라』의 合成이니 우리는 먼저『근셔』의 原義를 캐여보아야 이말의 由來를 알수잇다。

아으 오ᄂᆞᆯ셔곳고리새여(動動)

더러ᄫᅳᆯ셰 엇뎨 이런 더러ᄫᅳᆫ 일ᄒᆞ거뇨(月印、一、四四)荒淫ᄒᆞ셔 隋人님그미여(杜諺六、一一)

多讀歎ᄒᆞ야 어딥셔○더니 (增修無冤錄諺解)

이모든例의『근셔』(써서—근셔)가 感嘆法終止形助詞임은 毋論이다 따라서 本條의『드되욜셰라』는곳『드되욜셔이라』의原義그대로이것을알것이다。(傍點筆者)

氏가『근세라』를『근셔와』—『라』로 分析한것은 실로卓見이 아니면 아니된다。그러나『근셰라』가 어찌하야『…근까 저허한다』의意로 되엇는지 조금도 說明되어잇지안타。氏는『本條의『드되욜셰라』는 곳『드되욜셔이라』의 原義그대로『라』고 말하엿지만 대저 이結論에서『…근까 저허한다』의 解釋에 相當할수 잇슬까。또 알수 업는 일은 氏는 이『근셰라』를『…근까 저허한다』의 뜻으로 解하엿는데『어거야 내가논ᄃᆡ 져므ᄅᆞᆯ셰라』는『아아 내가는데 해는 저므는나』이만칩 볼것이라하엿다。일로보면 氏는『근셰란』에 대하여 明確한 完全한 理解를 갓지못하고잇는것이 分明하다。

이 說明의 便宜를 엇기위하야 나는 먼저 疑問의 助詞『라』를 들어보이겟다。

어느이다 노코시라 (井邑詞)

엇디호리라 (靑山別曲)

오리도 가리도 업슨 바므란 또 엇디호리라 (靑山別曲)

엇뎨 기잡ᄉᆞ아 百姓을 아오르게 ᄒᆞ니오 (奈何黠吏徒漁奪) (杜諺 一의 六二)

므스그라 나라히기우러와도 나는도매金闕이어듭게ᄒᆞ노뇨(胡僞闕年田入腸金闕) (杜諺卅)

의 一三)

므스므라 그듸잇노다 (子游留乎) (三綱、女樂知禮條)

엇뎨라 오과밥과에 ᄆᆞ솸ᄒᆞ야 (杜諺 一六의 一九)

成訓蒙)

지금도 疑問의 助詞『라』는 南部朝鮮一帶에서 慣用되고 잇다。

오늘서녁 구경갈라 (오늘서녁에 구경가겟서요)

어찌할다요 (어찌하렵니까)

언제 와는게라오 (언제와옵니까)

上代에는 直說의 語法그대로를 가지고 곳 疑問法에도 仍用하엿스니、저『다』의用例를 서로 關聯하야 解釋하면 그 所以然을 더욱 分明히 알수잇슬것이다。

鬪鞫ㅣ닐오ᄂᆞᆫ뎌 놈ᄋᆞᆯ 브디이실써 가져가니 엇뎨잡ᄂᆞ다 (飜譯二의 一三)

그듸ᄂᆞᆫ 보디아니ᄒᆞᄂᆞ다 (君不見) (杜諺 三의 五三)

비녀여 노ᄒᆞᄂᆞ다 사공아 —以上『ᄂᆞ다』形

여흘란 어듸두고 소해자라온다 (滿殿春)

어듸로 가저간다 (西京別曲)

변화가 생긴날이『ᄂᆞ대』와가튼『근대』이다。

언제 갈래?

그가 떠나면 어찌 할래?

그리고『어디라』『므스그라』『므스므라』『엇데라』의『라』

(『오라』는『라』에 調音上必要로 調聲의『으』를 다시加한것

마치『란』『으란』의 兩語形이 잇섯슴과 가튼)를 혹 異樣하게 알른지모르지만 이는『動動』의『므슴다』와 꼭가튼 말본임을 參互할것이다。

어느이다

『어ᄂᆞ이다』는 무슨뜻인가 나의 解釋을 느려노키前 먼저梁柱東氏의 所說을 또 들기로하자。

어ᄂᆞ 古書에『어ᄂᆞ、어느、어누』三種의 綴形이 잇다。諸音으로『어ᄂᆞ』가마땅하나、鄕歌의『於內』는『어ᄂᆞ』로 읽음이 可할것이다。

醫人神力을 어ᄂᆞ다 숨ᄫᅳ리 (龍歌 八十章)

㔽㔽에 어느다 숨ᄫᅳ리 (月印、一一)

어누나라해 가샤 나시리잇고 (同 二、一一)

於內秋察 (어ᄂᆞ가ᄉᆞᆯ) (遺事、月明師歌)

(本引의『어ᄂᆞ가ᄉᆞᆯ』의『가ᄉᆞᆯ』은『ᄀᆞᅀᆞᆯ』이 옳다。아마 校正字의 실수이리라—筆者)

『어느』는 現今은 冠形詞(助詞의 媒介업시 直接 名詞를 修飾하는)로만밖게 쓰이지못하니、古語에는 그外에 名詞、副詞로도 使用하엿다。

妙道는 어느고 (妙道者何) (永嘉集 下、一二一)

알사ᄅᆞᆷ 어느 우소리오 (識者何肯晒) (杜諺 一九、四二)

名詞로서의『어느』에『ㅣ』를 加한『어늬』는 主格形이다。

이『어늬』는『어느』와 混用되어 冠形詞로 仍用된것도잇다。左揭最終例가 그것이다。

어느누더 兵不 ᄒᆞ니잇고 (何職之壓)

어늬히를 얻디몯ᄒᆞ리오며 (那裏是不得力處) (法 五、五)

어ᄂᆡ히예 月文을 여ᄒᆞ여오니오 (何年別月文) (杜諺 一五、八)

그러면 本條의『어느』의 品詞所屬은 어떠한가。그것은 미혜 본즉『이다』로보아 形容詞、副詞아닌 名詞임이 알것이다。

紙鳶 (下)

玄德

건너방 미다지를 열면 건너편 언덕 울ᄋᆞ중앙한 오막사리 지붕 우로 길게 가루누은 洛山 城이 보인다。午後면 때로 나는 창아레 의자를 가저다 노코 안자 마진편 城을 건너다 보는것을 즐긴다。古色이 겸흔 城壁과 동리 오막사리 지붕우로 蓬巨이 지러가는것이라던가 城미를 종종걸음으로 아침에문안 일러로 나갓다가 돌아오는 한여름 변또를 낀사람들의걸음 그런자를 바라보며 그중에 한사람쯤 내집을 향하고 오는 사람가치 역이며 지나날의 벗을 생각해 본다던가하는 日常에서 나는 흔節季에 따른 한가지 풍경에게되엇다。해가 기울면 近日로 갑짜기수가 늘기 시작하여셔 마루가 연을날리는 아이들로 꺼머케된다。흡사 일종의戰場이다。열레와 연을가진 한놈을 중심으로 左右에 아무것도 갓지아니한 가튼또래의 중다강이가 아래 동리를 향하고 섯 끄테 조루룩 나라서 한패를꾸민다

涼風隨筆

그러면 역시연을 가진놈을 先頭로 뒤의한무데기 兵卒을 거느린 한패가 와 挑戰을건다 그들은 말보다 行動을압세워 먼저 相對의 연 노피만큼 이편도 실을풀어 연을 올린다。그리고 슬며시 연의 머리를 상대편가까이 가저간다。여기서 戰端이열리고 아니고는 決定된다。만약 상대편에서 戰意가 업스면 敵이 벗하지 못할 거리로 피해가거나 아니면 애초에 겨울먹고 연을감아들리고 만다。그러치안코 슬쩍 비켜 敵의공격을 피하는동시 상대의머리우를 넘어서려는 動作을取하는것은 차와蓄戰意가 잇는表로 다음우러는 서루 다루워 有利한 位置를 가지려 戰術을 다 한다。空中戰에 잇서 戰鬪機는 상대의 뒤로들아고리를 물 態勢를 갓는것이最上의 位置이라는데 연도올랄려 적의 실허리우에 이편의 것을 실리는 것이 가장 조흔 位置도 戰術이란것도 여기에 달렷다 놉직히 소삿다가는 敵을向하고 急降下로큰 두바힌다。側面으로 휘감아들어간다。아니척 하다가는 불시에 미끄러져 들어가 엇는다。이런 공격보다는 그것을 피하는 기술도 또 볼만한것이다。미트로 빠져다 여프로샛다。이러케 쫏기고 쫏기고 연은 허공에서 自主한 生命體처럼 行動하고表情한다。이런때 그연을 아래서 조종하고 잇는아이놈의 얼굴은 밀시 연의 表情을 닮으리라。그리고 연은 실 끄틀 잡고 잇는수신의 얼굴을닮고。마치내 두 연은 서루 얼려진다。이때에 전술은 한가지 상대보다 속하게 실을 풀어주는것이다。연은 그수인을닮어 가장 긴장한 態度로좌우로 머리를저며풀려나간다。그러나 이전술은 敵의 실을마찰해 끈허트리는 作用도 되지만 보다는 상대의 그것을방비하는 힘이 마찬가지로 걸맞하면 長期戰으로 들어가고만다。실을감아 鄭여도 보고루겁쟁수어보고、이편이 그러면 또 하면 그것을 딸치 안홀수 업서 날래 귀경은 나고 말아 마친내

『나간다』

그 소리는 서위 성아래그 연에 興味을 갓고 처다보고 잇던 모든 입에서 동시에터저나와 한동안 동내를 혼돌어 노는다。

여기서 戰勝한 연은 戰勝을 한 表로 기세조케 노피 소사올라 아래도 波紋을 지으며 輕蔑해 가는 연파 현저한 對照를 만든다。그리고 겨너편 언덕、성아래 동리끝 목골목에서 고개를 처들어 연이 나가기를 기다리고 잇던 패들에게 연파 실의 爭奪戰이 열린다。하빈 나간 연은 그것을 잡은자가 所有者가되는것이 전해로 나려오는 이곳의 法律도 지금까지 고개를 처들어 仰望하고만잇던位置에서 금새 所有者로변한다

저녀은 기퍼 건너편 성의 유팍이 멸어지듯 어둠속에잠기어간다。여전히 그속에서는 지금의 쫓움의 대마루인 모양으로『나간다』소리가 연발한다。

關北에서도라와서 (一) 『바다』

金晩炯

그립던바다를차자가다。

關東이 平原을 發見하기前에 奧景이먼저 바다의 位置를認識한다。東海岸이 저바다하나 건너 또 땅하나건넌 大洋平岸마콤거치러운 波瀾을갓지못했슴엔 좀 失望했지만 쪼이는太陽미테 白砂、靑波、蒼空—의 직세 平行線으로만 區別되어잇는 單純하고 强烈한 風景을接했슬때 나의마음은 뛰엇다。

나는//스케취//를 始作하기前에 [illegible] 그의품은 품에안기어 그와呼吸을함께하고 시픈때문이다。

良書紹介

訓民正音　열다섯장박게안되는 간단한 책이다 그러나 무슨소리든지 다베낄수잇는 글자가 그 속에 들어잇다 우리로서는 한번은 읽어야 할 것이고 읽을 필요가잇는것이다

三國遺事　읽을수록 맛이나는책이다 歷史는勿論 民俗 說話 古語 鄕歌 모든資料가 캐면 캘수록 무궁무진하다 貴重한 文獻임은 重言할必要가업다

方鍾鉉

子午線의危機

【倫敦天文臺移轉】 赤道와함께

世界의귀

世界地圖의 基點으로서 經度線의基點인 子午線의通過點으로서 有名한『그리닛치』天文臺의 移轉問題가 天文觀測所로서 不適當하여 여러가지條件의 缺陷도 最近具體化되엇다 即 王立天文臺의 擔當『스펜서·존즈』博士는 [illegible] 觀測所를 [illegible] 옮길 [illegible] 應하고잇다『그리닛치』는 벌써 世界의標準時를定하고 [illegible] 作製하는데는 不便한곳이되엇다 倫敦의夜景은 上空에『마일』에미처서 大氣는구름과 [illegible] 照明이 天體觀測을 [illegible] 不能하게할뿐아니라 [illegible] 한 天文物理學의 [illegible] 重大한 妨害를준다 [illegible]

文化討議室

【問】 一、初步로 朝鮮語文法을 배울 朝鮮文으로 詳細히된 冊이 잇슴니까

二、朝鮮歷史를 基礎나마 배우려는데 普通學校卒業程度로 解得할冊이잇는지요

三、朝鮮名人傳을 普通學校卒業程度도 알수잇게 다시著作할 [illegible] (平壤 李錫勳)

【答】 一、朝鮮文으로도 著作한것이업스므로 不得已中學教科書로써 볼수밧게업습니다

二、京城府三淸町一三四ノ四 漢文園에서 發行한 中等朝鮮歷史가잇습니다

三、좀보기힘드시오나 그것으로보십시요 다시 著作할수는 업다고합니다 (係員)

新刊紹介

▲華麗 第一號 特輯號 發行所 元山府中里洞三一 大衆公論社 定價三十錢

▲京城商工錄 昭和十四年版 發行所 京城府長谷川町一一 京城商工會議所 定價一圓

ヤンマーヂーゼルエンヂン

他機ニ比シ燃料消費量絶對僅少

一時間一馬力當リ一錢強

內燃機界ノ覇王

絶對點火紙其他準備操作ヲ要セズ!

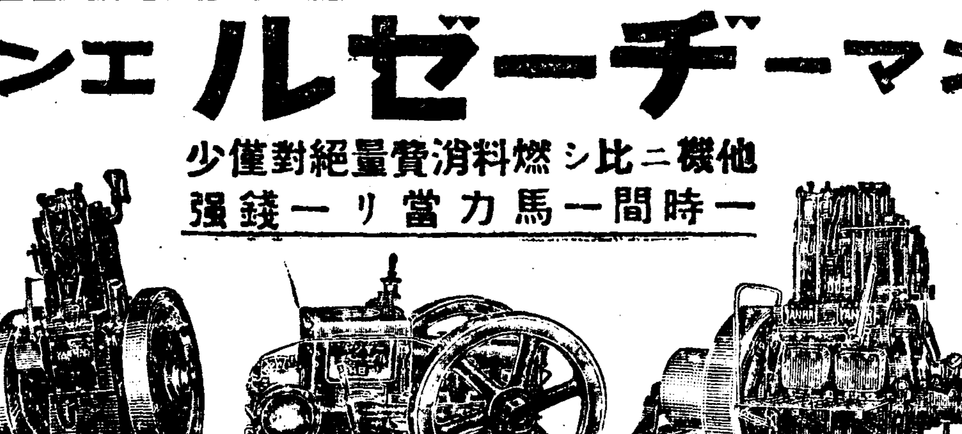

三—三十馬力　五—六十馬力　十五—九十馬力　百—二百二十馬力

五—六馬力　七—八馬力　十—十二馬力　十五—十七馬力

十一—十二馬力　十四—十六馬力　十五—十七馬力　二十—二十二馬力　二十六—三十二馬力　四十—四十四馬力

京城府京城驛前 株式會社 山岡發動機 京城支店

本社・大阪市北區茶屋町

型錄 贈呈

電話本局二〇〇二番

어린이의 寶藥

小兒肝氣散

製造元 普生藥房本舖

S66

多忙한분

頭痛・眩暈으로못견딜때……

ノバポン錠

非常時下 疲勞한 頭腦頭痛은ノバポン錠으로一掃하여 서各自의任務에精勵하십시다

各藥店에有함 四十錠・一圓

朝鮮文으로編輯된唯一의

速修 英語講義錄

▲朝鮮文으로解釋된까닭에發音이正確 (內容見本卽送 要二錢切手)

京城府樂園町九五 英語通信研究會

十月號는 十月廿日發賣

文章

九月號 絶版

振替京城二五〇七〇番 京城府鍾路 文章社

てんかん

ヒノウ丸

ヒキツケ

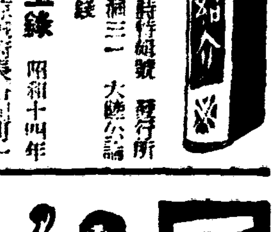

富吉製作

との紅にも負けない近代色調の最高品質

クローバー

口紅 ホヽ紅

東京・三葉商會・大阪

無代進呈

實物縮寫

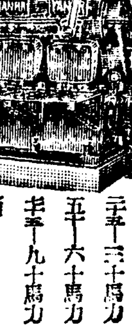

大景品 『朝鮮日報』讀者라면 記하여『辭典十冊組』 註文者에限하여 辭典普及大宣傳키爲하여 上揭特別大景品一個씩無代進呈함。

本社 京城販賣所 電本一五七九

最新手紙大辭典

支那語獨習辭典

いろは引大辭典

三体ペン習字辭典

青年演說辭典

日常便利辭典

現代新語辭典

男女慰問手紙文集

男女隱し藝寶典

和歌俳句自習辭典

大景品添付 十大特賣 十冊辭典

十冊을單只貳圓에投賣

破天荒의大安價 總紙數二千頁餘

左揭大辭典十冊殘本處分키爲하야十冊同時에註文者에限하야單只二圓에投賣함 外에送料廿八錢

發行所 東京・中野・小瀧町 振替東京 積文堂本店

賣藥 卸 新藥品 藥

新規開業者는特히相議에應함

京城本町四丁目

木村藥舖

有限會社法의運營
實際運營論(設立完)
C……元 禧 衡

▲要說 前回(⑤⑥)에잇서서設立上第一順序인定款의成立(作成及認證)上에關한注意事項及그要式例에對하여比較的詳論을하엿거니와今日은設立手續에關한一切에關하야說明을마치겟다。

(3)取締役監査役選任

定款이完成되엇스면다음順序로는役員選任을하여야한다。그러나이手續은省略할수도잇는것이다。即定款作成에서取締役全員을指名選任하여記載하엿다든지監査役으로選擇關임으로이를定款에記載치안허도無妨할뿐아니라、이를設置치안는다고記載하여도無妨함으로如斯한境遇에는全然이選任手續은不要한다。例컨대前回選式例에잇서서이를보면그會社로서는取締役三名監査役一名을設置하게되어잇고其中取締役甲〇〇의一名만을選定記入하엿스니아직取締役二名及監査役一名의選任이必要하야이手續을經由하여야할것이다。이選任은當然社員總會의招集者는各社員일것은分明하나選任할取締役監査役의資格은어떠한가? 商法株式會社에잇서서는其等의被選任資格으로(1)株主이고(2)一定한株式의數(比較的多數)의所有者이라야한다는制限이잇섯스나改正商法은勿論(第二五四條第二八〇條)有限會社法에잇서서도何等의制限이업는것을보면널리人材를求하여會社運營을圓滿히하라는趣旨인것을알수잇는다。그리고이외가치選任의時期를會社成立條件에依하理由는會社設立上의代表的責任者를指定하여두라는데잇다。

(4)社員의出資拂込

이에對한說明은大略前回까지에잇서서(1)全額을一時에하여야할것과(2)拂込에缺陷이有한時의責任等을詳說하바이어니와그拂込時期에對하여서는明確한規定이업다。順序上理論으로보아前記取締役等의選任總會가끗난後에는即取締役의請求에應하여各社員은이에應할義務가잇슬것이다。但不動産等現物出資에對하여서는移轉登記等手續上關係로相當한日字를要하는데鑑하여如斯한所謂對抗手續만은會社成立後라도無妨하다는規定(第十二條商法一七二條但書)이잇서이를緩和하엿다。

(5)設立登記

▲設立의成立條件이다。

本制度는舊商法時代에잇서서는所謂對抗條件(會社의成立을第三者에게對抗하는條件)에지나지못하엿던것이나改正商法은勿論本法에서는이를會社設立의成立條件으로하엿다。

▲登記期間 原則的으로는二週間以內이다。

▲登記方法 ……

▲登記의效果(公告) (1)登記가會社設立의成立條件이라함은以上說述한바어니와……

(第八五條一號二號十號) (續)

小作料輕減免除
農糧種穀貸與
耕地改良、所有正租玄米出荷等
地主에게總督府要望

未曾有의旱魃被害에對하여그對策을講究하고救濟에協力하는同時農事施設上急施事項을討議코자十五日京城公會堂에서열린全朝鮮地主懇談會에總督府로부터要望한事項은如左하다

小作料의輕減免除에關한事項

本年의中、南鮮地方大旱魃로農作物의被害는甚大한것이잇고特히小作農家의經濟에미치는影響은極히多大할것으로보이는데各道에서는總督府의方針에基하여各各地方의實情을參酌해서小作料의減免方針을定하고其周知에努力하고잇스므로當局의方針에順應하여率先勵行하고時局下農村平和의維持及農村經濟의更生에協力하기를바란다

農糧及種穀의貸與에關한事項

旱害罹災農民中自力又는隣保相助等으로農糧又는種穀을엇기가困難한者에게對하여는總督府에서勞銀散布、種麥補給其他의方法에依하여救濟하고자計畫中이던바預算其他關係上萬全을期하기가困難하다고認定되므로不足農糧의貸與、種麥、種籾의貸與等에依하여關係小作人의救濟에努力하여朝鮮農業生産力의維持增進에協力하기를바란다

農業及副業資金、器具、材料等의融通에關한事項

今次旱害로農民中에는營農資金又는營農資材의補給을밧지안흐면今後營農의維持에困難한者가相當多數에達할모양으로此等에對하여는總督府에서도考慮計畫中인데그融通에特히協力하기를바란다

農耕牛의保留에關한事項

今次旱害에잇서서飼料不足又는現金을取得키爲하여農耕牛를放賣하는者가잇서이로써直時勞力의不足을招來할것이므로此際에耕牛의預託替、耕牛資金의融通斡旋과飼料의減免非旱害地方의移……

植麥撥育의方法으로農耕上必要한萬年의保留에努力하기를바란다

畓裏作麥의普及徹底에關한事項

總督府에서는그對策으로서麥類栽培面積의擴張과耕種法의改善으로急速한增産을圖하여써不足食糧의補充을期코자하고今秋는極力畓裏作麥의栽培面積의擴張을奬勵할計畫이므로當局의方針에順應하여關係小作人의指導誘掖에努力하기를바란다

耕地의改良工事에關한事項

今次旱魃에對한恒久對策에對하여는別途로考慮中이나本年度應急對策으로서實施할罹災民救濟를目的으로하는土地改良事業에잇서서는地方의實情에應하여大概左의事項에協力하기를바란다

記

(1)堤堰狀의浚渫
(2)堤堰狀의改築及新築
(3)灌江及井戶의新築
(4)水利組合의區域擴張及改良工事
(5)耕地整理
(6)畑地開墾
(7)貯水池

記와如한事業을全面的且優先的으로施行할豫定이므로特히充分한理解와協力을바란다

所有正租及玄米의市場出荷에關한事項

最近米價가顯著히昂騰되엇슬뿐아니라米穀의需給도亦圓滑을缺하여一般社會生活에多大한脅威를주고잇는것은實로憂慮되므로總督府는이에鑑하여過般來諸對策을講하여오든바旱魃이深刻을加함에따라米穀의需給狀況이依然緩和되지안흠은食糧政策上實로遺憾이니現下의時局과朝鮮食糧問題의重大性에鑑하여率先當局의方策에協力하고所有正租及玄米를市場에出荷하여서米穀需給의緩和에貢獻하기를바란다

內地對第三國貿易(一月以降)
入超四億四千二百萬圓

大藏省發表에依하면八月中의內地輸出은三億四千四百廿三萬五千圓、內地輸入은二億二千九百八十一萬六千圓으로이에서圓域向輸出一億七千四百五十二萬二千圓、同輸入四千八百四十四萬四千圓을減하면第三國貿易은輸出一億六千九百七十一萬三千圓、輸入一億八千百卅七萬二千圓으로一千百六十五萬九千圓의入超이엇다

그리고一月以降累計를보면內地總輸出額은廿一億六百萬圓、輸入總額은十九億五千五百萬圓이고이어서圓域向輸出十億五千九百萬圓、輸入四億六千四百萬圓을減하면第三國貿易은輸出十億四千八百萬圓、輸入十四億九千萬圓으로結局四億四千二百萬圓의入超이다

石炭對策
現機構로配給圓滑化 轉業如何로統制强化

總督府에서는冬期需要期를압두고石炭移輸入確保의透視를세울수잇게되엇스므로從來의數量確保에서一步를나가偏在防止、節約等朝鮮內配給의圓滑化에關하여具體案을硏究中인바從來의配給機構의活用에依한自治的統制를하게하고單只工業用炭과家庭用炭의配給計畫을別個로樹立하여家庭用炭의配給을可及的緩和하기로하고都賣商으로써組織하는各地域의石炭商組合을强化乃至未結成地方에잇서서는至急結成을促進하고移輸入商組合及石炭聯合會의指導援助에依하여從來와가튼家庭用炭偏在防止를하게할方針이다

따라서石炭配給統制規則과가튼法令乃至販賣會社에依한强力統制의意向은업스나石炭聯合會는創立始初이고그活動力은未知數이며또炭界의情勢는반듯이樂觀을不許하는것이잇스므로需給의實狀如何에依하여는配給統制의强化도不得已하다하고잇다 그러나目下總督府燃料課作成의試案은販賣業者에屆出義務를負하고또一定期間의配給實行計畫書를提出시켜比較的大口의販賣를許可制로하는程度인모양이라한다

重油不足緩和陳情

角田慶南鮮市著組合長은十五日殖産局을訪問하고重油不足의緩和에對하여陳情한바잇섯다한다

原油充分準備
木村朝鮮石油專務談

木村朝鮮石油專務는十四日入京하여如左히말한다 原油의入手에對하여는詳細한것은말할수업스나充分準備하고잇다 會社의業績은順調이나增配할지社內保留를充實할지今後硏究할터이다 常務取締役의補充은次期總會에서하여야하겟는데全然未定의問題이다 東洋燃料의第一期工場(和歌山、淸水)은모두地鎭祭를마치고着着進行中이다 朝鮮의工場은第二期에屬하므로工場地其他도全然未定이다 內地의石油販賣機構의改革에對하여는이미共販會社의設立을보고目下各府縣單位의共販會社를設立하고잇는데그完成을보면理想的으로配給統制를할수잇슬것이다 朝鮮에서도이에따라共販會社設立의案이잇는모양이나朝鮮은同業組合組織으로大體順調로配給統制를하고잇스니이點에對하여는愼重硏究를要한다

漢銀新舊龍山支店
行員十名도引繼

殖銀의新舊龍山出張所漢銀讓渡는來十七日引繼를하고十八日부터漢銀支店으로서開業하기로되엇는데漢銀에는殖銀으로부터行員은十名으로預金高六十萬圓貸出六百萬圓도引繼하고또十八日午前十時四十分부터本店에新舊龍山支店員의參集을求하여野田頭取로부터訓示가잇스리라한다

煉瓦飢饉?
需要急激增大

鐵材使用制限强化에伴하여煉瓦需要는增大되엇고特히最近의京仁地方에잇서서需要는큰것이잇는데

一、鐵材不足木材入手難으로一層煉瓦의需要가큰것

二、大口需要로서京仁間에는某大工場을爲始하여建設需要가만코이것만으로年間需要를凌駕하고잇는것等으로洋灰不足에뒤니어煉瓦飢饉을現出할念慮도相當히濃厚하게되엇다한다

磐石用中空管配給改善協議

磐石機用中空管配給統制組合에서는九月十四日朝鮮鉛管에서役員會를열고配給改善方法에對하여協議하엿다

寸鉄

▼…米英크로스는續崩되어드디어四弗臺를割込。

▼…磅自體에對해서도『링크』하고잇던問題이나磅이『링크』에對해서는相當한反響이甚大。

▼…圓이果然如何한措置를取할런지 磅『링크』를變改하고『弗』로乘替하는것도將來問題일것이나于先日英爲替를引上하는것이考慮되는일。

▼…米日爲替의關落으로對米輸出은有利、輸入은不利。

▼…米國에서는對日禁輸法을議會에提出하리라는等의措置를取하고잇서서輸入不利는그다지늣끼지안흘形勢。

▼…그러나輸出의一方的好況을期待하기도困難。

▼…一月以降八月末까지의內地對第三國入超는四億四千萬圓의入超。

▼…歐洲大戰에乘機해서이는바果如何。

今日의市勢(十五日)

株式 押目買로上進

前場强調 今朝는東新九高인百五十六圓丁大新一圓高인八十三圓二、新新四高인百十四圓九……

國際關係錯綜
後場奔進

後場은東新三圓高인百六十圓九、鐘百十六圓九에更騰寄付後伸悩商狀을呈하엿다

『複雜怪奇』한歐洲情勢에對하여는全然透視를세울수업는데다가米國의極東에對한關心은尋常치안하여來九月二十一日의特別議會에對日禁輸法案을提出하게되엇다하여昨日後場에는警戒賣物이續出되어東新은百五十五圓臺를示現하엿다。그러나今朝에는다시押目買로七圓臺로再騰되엇는데이미生絲에서본바와가치米英크로스續崩에依한低爲替로商品價格을騰貴시키는役割을하고잇스니만큼株式도原則的으로보아先高가豫想되므로押目만잇스면주서사려는人氣는종처럼終熄되지안하材料關係如何를띠는頑强한氣味를가지고잇다。아무든英獨의和平工作이進行될는지或은大戰鬪를交하게될는지에따라또는歐洲情勢를中心으로한國際外交關係의變遷에따라市勢도相當한波瀾을일으킬것이나强烈한新動機가나오기까지는此處往來를거듭할것으로보이엇다

船株又復奔進

歐洲戰局의擴大를豫見하고다시船株方面을一齊買付하여郵船은二圓高인百五圓五、同新은一圓五高인八十九圓、商船은三圓高인九十六圓、同新은二圓高인六十四圓、川崎造船은三圓高인七十六圓으로活況을呈하고北樺太物도모두一圓가량식昂高되엇다 其他人絹、紡績株도依然堅調를呈하엿스며고무株도買付되엇다

今日現株市勢(正午現在)

◇朝鮮內株式

鮮銀新	[illegible]	銀	[illegible]
殖銀新	[illegible]	京春鐵	[illegible]
朝鐵	[illegible]	同四新	[illegible]
金剛電	[illegible]	同新	[illegible]
京南鐵	[illegible]	漢水電	[illegible]
京電新	[illegible]	西電	[illegible]
南(?)	[illegible]	中央無盡	[illegible]

◇內地株式

東拓新	[illegible]	弘中工	[illegible]
朝石	[illegible]	同新	[illegible]
막네新	[illegible]	朝紡新	[illegible]
全羅(?)	[illegible]	三菱新	[illegible]
無煙炭	[illegible]	小林鑛業	[illegible]
鐘産日	[illegible]	鐘紡	[illegible]
日曹	[illegible]	帝人新	[illegible]
日曹	[illegible]	日曹新	[illegible]
九曹新	[illegible]	日石	[illegible]
日鑛新	[illegible]	三菱新	[illegible]
日曹鑛	[illegible]	帝産新	[illegible]
郵船	[illegible]	同新	[illegible]
商船	[illegible]	同新	[illegible]
航空新	[illegible]	重工新	[illegible]
池貝鐵	[illegible]	同新	[illegible]
日立新	[illegible]	小倉新	[illegible]
神戶新	[illegible]	特管新	[illegible]
鋼管新	[illegible]	同二新	[illegible]
日鐵新	[illegible]	니켈鑛	[illegible]
淺野二新	[illegible]	水産新	[illegible]
川造	[illegible]		

◇滿支株式

滿鐵	[illegible]	東邦팔	[illegible]
東亞煙新	[illegible]	錦州팔	[illegible]
大同海	[illegible]	日滿亞新	[illegible]

○弘中商工株東株實物에登場 產金機械製作의弘中商工株式會社(資本金三百萬圓)의新舊株式은東株實物市場登錄銘柄을決定、十五日부터實物取引을賣買케되엇다

期米 閑散保合 不變

前場寂寞 今朝는當限三十八圓十錢의賣買가잇슬뿐으로中先은賣買不成으로場을始한後二節에入하여는先限七圓九十六錢의賣買가잇슨後에는三期共히賣買不成으로總解合의條件을如實히맨들고잇다

後場軟合 後場은三十七圓六十三錢인四十二錢低로始場後二節六十二錢三節不成四節六十六錢五節은不成이엇다

껍질만의制限

淸散 總督府當局으로서朝鮮米制限價를定하여實施하기로되어왓스나玄白米와正租를不問하고制限價의껍질以上의闇取引이盛行되어當局의制限은結局껍질만에지나지안는다 淸算만은當限三十八圓四十錢인最高基準價를突破하지못하고當限三十八圓十錢……

總解合價注目

當市場의總解合問題는旣報한바와가치朝取荒井理事長과新田組合委員長은去日總督府를訪問하고朝鮮米公定米價發表의期日二、三日內에미리그公定價의通知를바더總解合을하기로懇談한바잇섯는데市場의어떠한利害關係도不拘하고諒解가되엇다고한다 그런데總解合은早晩間成立될것으로보지안흘수업는데그解合價는어떠할것인가? 去八月廿五日에總解合을告한堂島市場은最終의止價를解合價로定한例가잇다 當地亦堂島의例를模倣할모양인가? 又는公定價의引下程度를參酌……

過去一時的現象이되고말이것다고云云

正租 亦是不成 休商

前場休商 今朝亦賣買不成으로五節동안을唱價도업서極閑散裡에場을止하엿다

後場不成 後場은모두賣買不成이엇다

朝取期米取組內容

◆賣方 ◆買方

正米 京仁畢竟爆發
一擧一圓九十錢暴騰

京城爆發 依然한廻米의不圓滑로糯白側은賣物만잇스면入手하려는態度이오地方殘米의偏在關係로市中人氣는必需品의買氣旺盛으로市勢는一擧에一圓九十錢高로騰發되어四十圓의大臺를突破하고四十二錢에飛躍하엿다 ㊀穀良三等四一、三〇 四等四一、〇〇 一等白米一七、〇〇

仁川狂騰 市中及京城方面糯白側의原料準備는가진方法으로서入手에奔走하여서正租는마침내最高價를突破하여逢來米의續騰으로因하여抑制되어오던政策人氣도마침내暴騰되어丸仁三等四十一圓三十錢으로一圓九十錢의躍騰을보앗다 ㊀三等四一、三〇 四等四一、一〇 一等白米一七、三〇

釜山閑散 在米는날로減少의一途를걸하여市中은겨우逢萊米와新米가多少잇슬뿐이어서全然活氣가업스나內地로부터相當한價位를引上한注文이잇는모양으로都賣側間에는買方의多少의引上한注文이잇스나政策에順應하는關係로高價賣는……

大邱閑散 市中은變化업는閑散場面을繼續하여糯白側은小賣價의制定이나原料準備조차困難한形便으로이어서臺灣米和米의味付米入手에奔走하여氣配가相當히上走되는때문에裏地로買出動하는모양이엇다 ㊀穀良三等三九、六〇 四等三九、四〇 一等白米一六、六〇 白米一七、六〇

群山同調 內地로부터銀坊主三等阪神渡四十三圓五十錢으로買注文이잇스나賣物이업서마침내成立이안되고地廻에서도四十一圓七、八十錢의買聲이잇스나亦是買方의意向뿐으로賣物이업서商談이안되는데地方集散地로부터도매우買氣가集中되어잇다 ㊅銀坊主三等三八、七〇 四等三八、五〇 一等白米一六、八〇

木浦强調 地場商談보다도地場集散地及內地로부터相當히價位를引上한買注文이旺盛하나價位로서는到底히入手할수가업고相當히된것에對해……

罐詰用空罐品貴로暴騰

最近罐詰類는絹品으로騰勢가激甚하여咸北에서는三月까지낫돈三打八十五圓五十錢이二十圓五十錢으로螺罐은八十錢에서二十七圓이되어各各著騰을보이어空罐의配給不滑을이대로放任하면一段高는必至일것으로公定價制를各方面에서强烈히希望하고잇다한다

果物類區區

入荷가順調로워紅玉은其後四一三圓五이던것이三圓八一三圓二로低弛되고梨(長十郞)는三圓五에二圓八一二圓四이던것이三圓二一一圓八로되엇스며廿世紀梨가入荷되엇는데三貫에四圓一一三圓七이엇다

松茸續落

松茸은多少入荷를보게되어百匁에三圓五一一圓八이三圓一一一圓七로續低이엇다

物價

서만져우小口이나마去來를成立시키는形勢이어서組合發表價보다一層高價의모양이엇다 ㊀銀坊主三等四〇、二〇 四等四〇、〇〇 一等白米一六、九五

米穀會社創立遲延

朝鮮米穀市場會社新設은內地의米穀統制會社와呼應하여十月一日에創立하기로決定하고그關係法規는閣議附議後近日中에公布하기로되엇는데同社創立에關한民間側의諸準備는……

一、本社及市場에關하여서는朝鮮取引所가八月末부터準備에着手하고漢城信託의改造立會場의修理를하고本月下旬에는完成된다

二、朝取米豆部及各地會員取引所의廢止에關해서도여미各各準備가進行되고國策에協力하는態度가決定되엇다

그러나役員關係及出資其他는全然未定인狀況으로一兩日中에制令公布를보아도十月初創立은相當한工作을敏速히할必要가잇서果然十月一日에開設할수잇슬는지疑問視되고잇다한다

藤本大藏省技師
朝鮮旱害地視察

大藏省預金部藤本技師는湖南의旱害地方을視察하기爲하여九月十八日朝鮮에와서各地를視察하기로되엇다한다

移出港在米
二十七萬石

米倉調査=九月十日現在朝鮮內主要埠頭在米(民間持)는各道의他道搬出抑制에依한貯米主義로出廻가極度로縮少되어北支向契約輸出品의積出이少量잇는程度로前旬에比하여約九萬石이減少되엇는데前年同期에比하면도리어七千四百九十石을增加하여二十七萬四千四百石인바總計內容은如左하다(單位石)

	本年	前年同期
正租	[illegible]	[illegible]
玄米	[illegible]	[illegible]
白米	[illegible]	[illegible]

內地白米	[illegible]	[illegible]
同玄米	[illegible]	[illegible]
臺灣玄米	[illegible]	[illegible]
同白米	[illegible]	[illegible]
計	[illegible]	[illegible]

또各港別內容은如左하다

釜山	[illegible]	[illegible]
馬山	[illegible]	[illegible]
麗州	[illegible]	[illegible]
木浦	[illegible]	[illegible]
群山	[illegible]	[illegible]
江景	[illegible]	[illegible]
仁川	[illegible]	[illegible]
海州	[illegible]	[illegible]
鎭南浦	[illegible]	[illegible]
元山	[illegible]	[illegible]
浦項	[illegible]	[illegible]

米英크로스續崩
遂四弗台割下
米日爲替二十三弗丁

經濟步調에잇던米英크로스는드디어去九月五日의公定市勢인四弗二仙을下廻하여그推移가注目되드니今朝外電에依하면米英크로스는一擧에十仙八分之一低인三弗九十仙으로四弗圈內를割込하는新低値를示現하엿는데이에따라米日爲替도三十仙低인二十三弗丁으로되어米英크로스가四弗을割한다금磅의링크도考慮하지안흐면안되게되어그措置如何가注視된다

輸移入雜穀
配給統制方針

南朝鮮에잇서서의深刻한旱害로農産物은一齊減收를보고따라서來米穀年度의食糧需給關係는一層窮塞을難免인狀勢에잇스므로總督府에서는右對策으로서滿洲粟、大豆、內地中米、小麥等雜穀의大量輸移入을計畫하고目下具體化를急히하고잇는바右에伴하여雜穀移入取扱을圍하여米穀商、移入商、雜穀商間에相當히深刻한戰爭이展開되고잇고特히米穀商은米의凶作及公定價設定을契機로營業이困難하게되엇스므로雜穀의取扱은營業을圖하는데잇서서死活的問題이라하여販賣權獲得에對해서運動을거듭하고잇서右에對한總督府의統制方針은자못注目되고잇는데農林局內의意見을綜合하면如左하다

一、輸入雜穀의輸移入統制는即雜穀의輸移入은食糧對策에重點을두고輸移入及消費統制를하는데잇는데그實効를내는데는右에伴하여雜穀의取扱機關을一元化할것

例컨대粟가튼것은滿洲糧穀會社로부터買할것

二、朝鮮의配給은各地의穀物組合을主體로하고이에依하여米穀商에게配給시킬것

三、그리고右賣價에適當한手數料를加算하여配給시킬것

그리고朝鮮內에잇서서의配給統制는消費團體에優先權을賦與시켜此間思惑的存在는徹底的으로排除할方針이라한다

市場六感

(株)……歐洲戰局은長期戰이不可避라는見解에對하여아직和平解決說이뿌리깁게一部에잇서全然透視不能 ▲擾測에도겨우投資를느끼고市場에서는經過를보는氣分 ▲此間에잇서서米國의極東에對한關心이滯當치안흠을考慮할일이다 ▲市場에서大戰擴大를若待하고잇는것은結局무슨조화일이기나안흘가하는惱倖을바라고잇는듯한데 ▲이런時代에뒤떠러진생각은一擲할이者何?

(米)……昨今數日來의當地市勢는全然賣買不成으로時日만空費하고잇다 ▲不遠한時日에朝鮮米最高公定價格을一圓十錢乃至一圓程度의大幅引下를斷行할모양이나되어 ▲이제야當事하는가보다하고잔뜩期待하는모양이나公定價發表前에總解合을하기로되엇스니또狙로군 ▲政策을順應한다고팔엇다가亡하고도사다가亡하는後도팔엇다가亡하는군 ▲그可憐한『마바라』의運命 ▲그러데解合한다고假定하면解合價는어떠한程度일가 이것이야淸算米葉時代의歷史的記念價

海外經濟(十四日)

比較

紐育 生絲	[illegible]	[illegible]
紐育 棉花	[illegible]	[illegible]
印棉	[illegible]	[illegible]
英米	[illegible]	[illegible]
倫敦	[illegible]	[illegible]
市카고 小麥	[illegible]	[illegible]
倫敦 銀塊	[illegible]	[illegible]
紐育 銀塊	[illegible]	[illegible]

銀行券(十四日)

◆朝鮮銀行券 發行高 [illegible] 保證準備 [illegible]

◆日本銀行券 發行高 [illegible] 正貨準備 [illegible] 保證準備 [illegible]

鰯油粕麥粉

◆阪神鰯粕 十噸 [illegible]
◆阪神鰯油 百斤 [illegible]
◆日本麥粉市勢 [illegible]

金利·手形交換

◆東京金利◆ [illegible]
◆大阪金利◆ [illegible]

金銀價

◆京城市中金銀價◆ [illegible]
◆京城手形交換高◆ [illegible]
◆東京金銀價◆ [illegible]
◆金買入價◆ [illegible]

對外爲替

[illegible]

正米

◆京城正米◆ [illegible]
◆大阪正米標準價◆ [illegible]
◆仁川正米◆ [illegible]

正租

[illegible]

雜穀

◆京城雜穀◆ [illegible]
◆仁川雜穀◆ [illegible]

綿絲布

◆京城綿絲布市勢◆ [illegible]

滿洲商況

◆大連特產市勢◆ [illegible]

株式

◆朝取短期◆ (每值一株單位十錢)

	寄付	大引	高價	低價
朝新 前	[illegible]	[illegible]	[illegible]	[illegible]
朝新 後	[illegible]	[illegible]	[illegible]	[illegible]
大新 前	[illegible]	[illegible]	[illegible]	[illegible]
大新 後	[illegible]	[illegible]	[illegible]	[illegible]
東新 前	[illegible]	[illegible]	[illegible]	[illegible]
東新 後	[illegible]	[illegible]	[illegible]	[illegible]
滿業 前	[illegible]	[illegible]	[illegible]	[illegible]
滿業 後	[illegible]	[illegible]	[illegible]	[illegible]
鐘紡 前	[illegible]	[illegible]	[illegible]	[illegible]
鐘紡 後	[illegible]	[illegible]	[illegible]	[illegible]
新鐘 前	[illegible]	[illegible]	[illegible]	[illegible]
新鐘 後	[illegible]	[illegible]	[illegible]	[illegible]
新拓 前	[illegible]	[illegible]	[illegible]	[illegible]
新拓 後	[illegible]	[illegible]	[illegible]	[illegible]
小林新 前	[illegible]	[illegible]	[illegible]	[illegible]
小林新 後	[illegible]	[illegible]	[illegible]	[illegible]

仁川米豆取引所 取引員 桑野取引所 電話長 六二九番

◆大阪短期◆ ◆東京現株◆ ◆東京短期取組◆ ◆東京短期◆ ◆朝取短期賣買高◆ ◆東京代引日步取組◆ ◆大阪短期取組◆ ◆大阪長期◆ [illegible]

益東 京城 金益證券

期米

◆朝取期米◆ (每值一石單位錢) 前場 後場 當限 中限 先限 [illegible]

◆群山期米◆ [illegible]

◆朝取期米取組◆ 取組高 [illegible] 賣買高 [illegible] 本期總計 [illegible]

福 京城·證券部·期米部·仁川 吉村取引店

◆木浦期米◆ [illegible]

正租

◆朝取正租◆ (每值百斤單位錢) [illegible]
◆木浦正租◆ [illegible]

棉花

(每值百斤單位錢) 大阪 [illegible]

綿布

(每值一反單位錢) 大阪 [illegible]

生絲

(每值一反單位錢) 橫濱 [illegible]

砂糖

東京 大阪 現物糖 賣買中價 (TS) 現物D格 一六〇〇 [illegible]

京城物價(十五日)

◆白米 (一叺、單位圓) 多勝節 特等 [illegible] 一等 [illegible]
◆新白米(京城小賣商組合標準) [illegible]
(一升)毛錢…(一叺) [illegible]
◆綿織物 ◇本絹部(反、單位錢) [illegible]
◇交織部 [illegible]
◆毛絲(封度、單位錢) [illegible]
◆炭類(單位噸、但市內渡) [illegible]
◇內地炭 ◇朝鮮炭 ◇薪炭 [illegible]
◆石油(一罐新渡、單位錢) [illegible]
◆洋灰(五十斤袋、單位錢) [illegible]
◆砂糖(百斤、單位錢) [illegible]
◆鐵物(單位錢) [illegible]
◆木材(才、單位錢) [illegible]
◆紙物類(單位錢) [illegible]
◆洋酒(單位錢) [illegible]
◆牛皮(斤、單位錢) [illegible]
◆染料(斤、單位錢) [illegible]